J. E. de Macedo Soares
FUNDADOR

Diario Carioca

DIRETOR
Danton Jobim

ANO XXXV — Nº. 10.745 RIO DE JANEIRO, SÁBADO, 23 DE MARÇO DE 1963 PREÇO: Cr$ 15,00

JANGO: EMENDA NA CONSTITUIÇÃO QUE PERMITA AO EXECUTIVO CONCRETIZAR A REFORMA AGRÁRIA

★ ★ ★ ★ ★ ★ ★ ★ ★ ★ ★ ★

Fundo Monetário decide apoiar o Plano Trienal

Costa Rica

Sarcasmo de Pequim sôbre a Conferência

TÓQUIO, LONDRES e MÉXICO — Foi com sarcasmo que a Rádio de Pequim se referiu à Conferência de São José da Costa Rica, "sob a manipulação pessoal" do presidente dos Estados Unidos, John Kennedy e disse que os Estados Unidos estão "sentados em um vulcão" na América Latina.

"Washington está empregando-se a fundo — afirma o jornal oficial do Partido Comunista chinês, "Diário do Povo" em artigo radiodifundido — para envolver ainda mais seus satélites centro-americanos em seu complô contra os revolucionários para afiançar sua escravização e contrôle dêsses países e suprimir o movimento revolucionário de seus povos".

(Conclui na 3ª página)

Indenização das propriedades com títulos da dívida pública

Encaminhando aos presidentes da Câmara dos Deputados e do Senado Federal o anteprojeto de reforma agrária elaborado pelo Executivo, o presidente João Goulart encareceu "a necessidade de se proceder a uma emenda constitucional" para que seja realizada a política rural pretendida pelo Govêrno.

"Contemplamos — diz o presidente em sua mensagem às duas Casas do Congresso — a imperiosa necessidade da emenda constitucional, porquanto a única maneira possível de pagar a indenização dos imóveis desapropriados será sob forma de títulos da dívida pública, reajustáveis de acôrdo com alterações do poder aquisitivo da moeda".

O TEXTO

Assim inicia o presidente João Goulart o documento:
haf aõE'e c a arod aoETAOES

"Senhor Presidente: Na mensagem que tive a honra de enviar ao Congresso Nacional, dando conta da situação do país, por ocasião da abertura da presente sessão legislativa, procurei revelar com a ênfase devida, a imperiosa urgência da reforma agrária, que é hoje preocupação comum a todos os responsáveis pelos destinos do Brasil.

Considero dever do govêrno, inspirado nos sentimentos cristãos e democráticos do povo brasileiro promover a implantação de uma justa reforma agrária, e estou certo de que não me faltará a cooperação patriótica do Congreso Nacional para saldarmos êsse compromisso que assumimos com o povo".

E prossegue:

"Na era em que o planejamento se apresenta como forma de estrutura administrativa do Estado para promover o desenvolvimento sócio-econômico, levando ao maior número seus benefícios, a política do Estado deve ser concebida de modo global. Esta maneira de encarar os problemas não se dirige, apenas, à economia como um todo, mas, também, a cada um de seus setôres. Em matéria agrícola se processa, no momento, uma profunda renovação em diversos instrumentos em uso pelo Estado."

"Faz-se inadiável — diz Goulart — dotar o país de uma política e de uma estrutura agrária adequada, não só a romper os óbices que por êste lado freiam e ameaçam deter, o processo de desenvolvimento econômico e social, como, também, a possibilitar a aceleração dêsse processo para que nosso povo alcance, com maior brevidade, níveis condignos de existência."

"Precisamos expandir a produção de alimentos em escala compatível com o crescimento e a estrutura potenciais da demanda. Igualmente, devemos corrigir distorções e deficiências no setor especializado em produtos de exportação, aumentando-se a produção e melhorando-se a qualidade das matérias-primas destinadas ao mercado interno. Faz-se indispensável permitir a integração na vida nacional, de todo um segmento da população dos campos que vegeta em condições de economia quase natural.

A reforma agrária, reclamada pela nação, não tem como propósito, somente, a criação de um mercado para a indústria nem tem, igualmente, qualquer caráter coletivista; responde a objetivos próprios e específicos do Brasil"".

ACESSO À TERRA

Mais adiante, especifica o presidente João Goulart:

"Transformar todo o setor agrário em fonte de riqueza e bem-estar coletivo é hoje dever fundamental que se impõe, não apenas como imperativo de humanidade e justiça, mas, também, como exigência econômica que deve ser atendida para que não se comprometa o progresso do país.

Decorre daí o duplo objetivo de estimular a passagem da agricultura tradicional a formas capitalistas, empresariais, caracterizadas por elevadas densidade de capital, e, de outro lado, permitir o acesso à terra a todos quantos possam e que querem nela trabalhar.

A política agrária não deverá, pois, ter por objetivo, ùnicamente, facilitar o acesso à terra própria e a correção dos defeitos que apresente a vigente estrutura agrária brasileira. Ao contrário, precisará fundar-se em conceituação mais ampla, visando a alcançar as formas mais adequadas de exploração econômica extensa, constituindo-se, na verdade, em poderoso instrumento propulsor do processo de desenvolvimento da economia nacional.

OBSTÁCULOS

Senhor presidente: A implementação de uma reforma agrária no país encontra-se, todavia, obstaculizada por determinados dispositivos constitucionais. Adotada a letra da Constituição, onde se incorpora o critério de pagamento do justo preço associado ao da indenização prévia e em dinheiro das desapropriações, dificilmente se poderia estabelecer um projeto de lei realmente efetivo para execução de um programa de reforma agrária. Tal disposição constitucional representa, mesmo, obstáculo de impraticável transposição ao estabelecimento do mais adequado uso social da terra".

EMENDA

Impõe-se, assim — diz o presidente —, a modificação constitucional como requisito da reforma agrária. O Executivo contempla essa delicada questão e encarece a necessidade de se proceder a uma emenda constitucional, não como uma derrogação do princípio da propriedade privada, mas em função do que dispõe o próprio texto da Constituição, que a subordina ao interêsse social.

Contemplamos a imperiosa necessidade da emenda constitucional, porquanto, a única maneira possível de pagar a indenização

(Conclui na 3ª página)

Cuba vence Estados Unidos

LOS ANGELES — O pugilista norte-americano Davey Moore, nocauteado pelo cubano Sugar Ramos, aparece na foto caído sôbre as cordas do "ring". Moore, que perdeu na luta o título de campeão mundial dos penas, encontra-se hospitalizado, em estado de coma. (Radiofoto UPI)

O FMI e nós

Empréstimo de emergência: 100 milhões de dólares

WASHINGTON — O Fundo Monetário Internacional — segundo fontes bem informadas — está realmente decidido a apoiar o plano antiinflacionário do Brasil. Acredita-se que o Fundo adiará pagamentos por um total de 26.500.000 dólares de divisas brasileiras que vencerão êste ano, e procurará designar para junho um empréstimo de emergência de cem milhões de dólares ao Brasil.

Segundo se afirma, o ministro da Fazenda brasileiro, San Tiago Dantas, recebeu uma carta de Per Jacobson, na qual o diretor-administrativo do Fundo Monetário Internacional expressa confiança no "nôvo espírito" do govêrno brasileiro e suas gestões para aplicar reformas fiscais.

CONVERSAÇÕES

Por outro lado o ministro San Tiago Dantas reiniciou suas conversações com o chefe dos negociadores norte-americanos, David Bell, diretor da Assistência ao Exterior, num esfôrço para determinar o total da ajuda que os Estados Unidos darão agora ao Brasil.

Fontes chegadas aos negociadores, entretanto disseram que essa assistência se dará em forma de adiamento das liquidações que somam de 250 a 300 milhões de dólares. Êstes cálculos são extraoficiais. Diz-se também que é possível que os Estados Unidos prestem assistência adicional para apoiar o nôvo programa financeiro brasileiro de medidas fiscais, creditícias, comerciais e de intercâmbio de divisas, destinado a combater a inflação e lograr o equilíbrio da balança de pagamentos.

REUNIÃO

A Casa Branca informou que o ministro da Fazenda do Brasil, San Tiago Dantas, terá reunião com o presidente John Kennedy, na próxima segunda-feira, às 11 horas, a fim de completar as negociações de ajuda ao Brasil. O presidente Kennedy embarcou ontem à noite, para Chicago e passará o resto do fim-de-semana fora de Washington.

Também o Ministério das Relações Exteriores recebeu telegrama da embaixada brasileira, em Washington, informando que, "afim de atender as necessidades de tempo para ultimar tôdas as negociações, a entrevista San Tiago-Kennedy foi adiada para segunda-feira próxima, às 11 horas da manhã".

AJUDA

Funcionários norte-americanos declararam ter havido um acôrdo ontem à noite, sôbre o volume de ajuda financeira ao Brasil. Disseram entretanto, que o montante em dinheiro aprovado não será divulgado antes da reunião do presidente Kennedy com o ministro da Fazenda do Brasil, San Tiago Dantas, às 11 horas de segunda-feira próxima. O montante poderá variar entre 250 milhões e 500 milhões e terá a forma de adiamento de pagamentos de dívidas externas do Brasil e uma pequena soma de ajuda.

DEBATES

Por outro lado, comenta-se nos círculos governamentais americanos que a decisão do govêrno do Brasil de não barrar a via dos promotores de Conferência Pré-Castro certamente vai acirrar os debates no Congresso e a oposição ali a novas ajudas ao Brasil. Um membro da Alta Câmara, senador George Aiken, que é também membrod a Comissão de Relações Exteriores do Senado, disse que a ocasião para a reunião comunista em São Paulo é "infortunada". (UPI-DC)

GORDON NO RIO DOMINGO

O sr. Lincoln Gordon, embaixador dos Estados Unidos junto ao govêrno brasileiro, deverá regressar ao Rio de Janeiro à noite de amanhã, viajando num Clipper a jacto da Pan-American Airways procedente de Miami.

Platonismo?

LONDRES — O secretário da Guerra da Grã-Bretanha, John Profumo, e sua espôsa, a ex-atriz Valéria Hobson, chegam à Câmara dos Communs. Profumo teve o privilégio de fazer uma declaração pessoal na Câmara, a fim de desmentir qualquer ligação (sentimental ou não) com a modêlo Christine Keeler, de 21 anos de idade, desaparecida misteriosamente. (Radiofoto UPI, exclusiva para o DIARIO CARIOCA)

Goulart terá dois blocos de apoio na Câmara: Brito

O deputado Oliveira Brito, líder da Maioria na Câmara, está articulando com os líderes das pequenas bancadas a formação de um bloco parlamentar que também apoiará a administração João Goulart. Até ontem, os entendimentos haviam abrangido o PDC e o PTN, estando previsto que o PDC e o PST também serão sondados.

A tendência, até o momento, é no sentido da concordância dos pequenos partidos em formar no pequeno bloco, que regimentalmente não terá subordinação à liderança da Maioria. Entretanto, o bloco deverá acompanhar, nas decisões e nas posições, a orientação a ser dada pelo Govêrno, através do sr. Oliveira Brito, sôbre tôdas as matérias em discussão.

PRAZO

O sr. Oliveira Brito pretende, no início da semana, conferenciar sôbre o assunto com o líder do PTN, que se encontra em São Paulo e sòmente deve retornar a Brasília entre têrça e quarta-feira.

No PDC, o deputado Franco Montoro admitiu discutir a idéia, pedindo, porém, prazo para dar a resposta definitiva.

As conversações, entretanto, encontram-se em rumo que o sr. Oliveira Brito considera "excelente" e que deverá ser formalizado nos próximos dias, talvez mesmo antes de uma semana.

PARA QUE

Com a formação do nôvo bloco — que se situará entre o da Maioria, governista, e o da UDN, de oposição — o panorama na Câmara estará mais claro e permitirá ao líder Oliveira Brito um trabalho mais facilitado para as composições políticas que se tornarem necessárias. Com isso, terão sido abertas as condições mínimas para que as mensagens reformistas a serem enviadas pelo govêrno tenham tramitação mais tranqüila e mais apressada.

O presidente João Goulart está prestigiando o líder Oliveira Brito, participando também dos entendimentos que se processam. Nas últimas horas, avistou-se com parlamentares integrantes das pequenas bancadas manifestando o ponto de vista do govêrno a respeito do assunto.

TEMPO: Bom, passando a instável.
TEMPERATURA: Elevada a princípio e em pleno declínio após.
VENTOS: Variáveis a princípio e Quadrante Sul após. Fracos.
MÁXIMA: 36,0 (Bangu).
MÍNIMA: 21,8 (Jardim Botânico).

Brasil não apóia reunião pró-Cuba

Agências telegráficas estrangeiras enviaram telegramas para os Estados Unidos informando que o Brasil havia aprovado "os planos de comunistas do hemisfério" para realizar uma conferência de apoio à revolução cubana, de caráter nìtidamente anti-americana, em São Paulo. Afirmavam que, após haver negado vistos aos comunistas que desejassem vir ao Brasil para participar da citada Conferência, o govêrno declarara que "não interfirirá no assunto de modo algum".

Fonte do Itamarati disse, ontem, que a citada informação não corresponde de maneira alguma aos fatos, revelando intenção inequívoca de torcer a verdade, uma vez que o govêrno brasileiro já anunciou a sua posição, através de pronunciamento do chanceler Hermes Lima, de que considera inoportuna a citada Conferência e que não será dada qualquer facilidade para a sua realização, o que já foi comunicado aos interessados. Estando o Brasil sob um regime livre e democrático, não pode o govêrno impedir que se realize uma reunião anunciada como de solidariedade a um país com o qual mantemos relações diplomáticas.

★ ★ ★

MENDIGOS FORAM AO CINEMA

Página cinco

★ ★ ★

A polícia desgostosa com Lacerda

Página doze

★ ★ ★

FOGUETE PIONEIRO EM SÃO CONRADO

Página cinco

★ ★ ★

Fracassou a 'blitz' de ontem

Página doze

O 'rush' das reformas começa segunda-feira

O sr Saturnino Braga, chefe da Assessoria Técnica da Presidência da República, comunicou ontem à tarde ao deputado Ranieri Mazzilli que segunda-feira o presidente João Goulart enviará à Câmara o anteprojeto de reforma bancária — a primeira reforma de base a ser encaminhada pelo Govêrno ao Congresso.

O anteprojeto já está pronto e foi revisto pelo presidente da República, que ontem mesmo o assinou e o prepara, nos detalhes, para ser enviado ao Legislativo. O trabalho prevê a criação de um Banco Central e de um Conselho Monetário, que abarcará atribuições hoje confiada à Superintendência da Moeda e do Crédito.

"RUSH"

O sr. João Goulart, segundo o sr. Saturnino Braga, pretende, nos próximos dias, iniciar o "rush" das reformas de base, cogitando, depois da relativa à reforma bancária, remeter a agrária, a fiscal e a eleitoral.

O assessor da Presidência da República disse que o sr. João Goulart enviará as mensagens a título de subsídios, mas que o govêrno considera imprescindível que seja mantido o espírito das proposições originais.

O presidente da República quer livrar-se da responsabilidade que lhe toca, no momento, transferindo para o Congresso — a quem cabe aprovar a decidir sôbre as matérias — tôdas as reformas necessárias ao país e reclamadas por quase todos os setores de opinião pública.

Bocaiúva aceita líder se PTB tiver Comissões

O deputado Bocaiúva Cunha, líder do PTB na Câmara, ainda não assinou o documento que dá habilitação ao sr. Oliveira Brito para assumir a liderança da Maioria na Câmara. Entretanto, o representante baiano, que já tem o documento em seu poder, obteve para êle a assinatura, ontem, do sr. Martins Rodrigues, líder da bancada pessedista na Câmara.

Segundo fontes pessedistas informaram, o sr. Oliveira Brito pretende entregar à Mesa da Câmara, segunda-feira, o documento e imediatamente investir-se em suas novas funções de líder do govêrno na Casa.

PORQUE

O sr. Bocaiúva Cunha resiste em assinar o documento sem que, antes, o PSD concorde em entregar aos trabalhistas as presidências de algumas Comissões Permanentes, entre as quais a de Orçamento, sob a alegação de que o PTB, hoje, é uma das maiores bancadas e por isso está em condições de pleitear um melhor tratamento nos órgãos técnicos.

O PSD, entretanto, está resistindo à entrega da Comissão de Orçamento ao PTB e provàvelmente êsse detalhe provocará um atrito entre os dois partidos, refletindo-se mesmo no trabalho a ser desenvolvido pelo sr. Oliveira Brito como líder da Maioria.

DESÂNIMO

Por outro lado, há entre os trabalhistas um visível ceticismo com relação à missão a ser cumprida pelo sr. Oliveira Brito. Entendem que o parlamentar pessedista não conseguirá — o que inclusive seria uma incoerência ideológica — comover os conservadores, aos quais se liga, a votar as reformas de base que serão propostas pelo govêrno.

Afirmam que o sr. Oliveira Bri-

(Conclui na 3ª página)

Presidente desculpa-se a Portugal

LISBOA — O presidente João Goulart apresentou desculpas a Portugal por ter sido incluída uma referência hóstil à política daquêle país na questão de Angola — contra sua vontade — na mensagem que enviou ao Congresso brasileiro.

Em uma nota à imprensa, um porta-voz do Ministério de Relações Exteriores declarou que recebeu do govêrno brasileiro a comunicação de desculpa.

INSTRUÇÕES

Segundo o porta-voz, a nota culpa os assessôres políticos do presidente brasileiro por ter ignorado suas instruções de eliminar do texto uma referência hostil à política de Portugal, em seus territórios africanos, a qual foi qualificada de "colonialista". (UPI-DC)

"SÃO PAULO"
COMPANHIA NACIONAL DE SEGUROS DE VIDA
DIRETORES:
Dr. José Maria Whitaker
Dr. José Carlos de Macedo Soares
Dr. Firmino Antônio Whitaker
Sucursal do RIO DE JANEIRO — Av. Rio Branco, 176 — 10º andar — Sede: Rua 15 de Novembro 324 — SÃO PAULO

PRONTIDÃO NA FÔRÇA AÉREA DA ARGENTINA PARA EVITAR LEVANTE

BUENOS AIRES — A Fôrça Aérea Argentina está de prontidão, desde a noite de ontem, segundo se anunciou, para evitar uma possível revolta em suas fileiras. Círculos governamentais recusaram-se a prestar qualquer declaração sôbre a decisão, limitando-se um porta-voz da Fôrça Aérea a informar que 50 por cento de seus oficiais e tropa estavam de prontidão "por razões de segurança interna".

Em comunicado oficial de cinco pontos, o govêrno argentino, após ser consumada a prontidão na Fôrça Aérea, reafirmou a sua decisão de levar a bom têrmo e como está planejada a normalização institucional do país, com a finalidade de impedir por todos os meios a volta dos peronistas ao poder. A nota declara que os peronistas estão "moralmente desqualificados" e que serão eliminados dos partidos os candidatos que se pronunciarem a favor do ex-ditador.

ADVERTÊNCIA

O comunicado — segundo observadores imparciais — tem evidente propósito de cortar as asas a todos que intentem uma revolução antiperonista, culpando o govêrno de conceder facilidades aos peronistas para conquista do poder.

Por outro lado, é uma advertência aos peronistas contra tôda atitude extrema e evidencia a intenção de aplacar a Marinha sobressaltada pela autorização de participar das eleições dada aos peronistas do "União Popular".

DESMENTIDO

"Não posso acreditar", disse ontem o veterano dirigente político Miguel Angel Zavala Ortiz ao ser informado de que o ministro do Interior, Rodolfo Martinez desmentiu em um comunicado haver oferecido a Zavala Ortiz o cargo de vice-presidente para completar a candidatura à presidência do comandante em chefe do Exército, general Juan Carlos Ongania.

Zavala Ortiz, que em princípios do mês renunciou a seu partido radical do povo, enviou têrça-feira uma carta a Martinez na qual rejeitou sua suposta oferta e assinalou que se prepara uma Frente Eleitoral com a participação de peronistas, porém limitam-se as aspirações dêstes a 30 por cento das cadeiras do Congresso e as governanças das chamadas pequenas províncias.

Círculos oficiais se mostraram descontentes ao publicar-se a carta, e o ministro Martinez, pouco depois do meio-dia de ontem, desmentiu haver feito a oferta.

Admitiu sòmente que conversou com Zavala Ortiz e o dirigente social democrata Américo Ghioldi, porém apenas, disse, para trocar impressões sôbre a situação política.

PERONISMO, NÃO

Ontem à noite, a Presidência deu um comunicado no qual assinala que o peronismo está moral e legalmente impedido de "tôda participação política no cenário político".

O comunicado refere-se aos regulamentos em vigor que proíbem os partidos ou organismos totalitários e o uso de nomes, canções e símbolos peronistas.

Os observadores políticos consideram que a posição do govêrno, adotada como conseqüência da carta de Zavala Ortiz, põe fim as perspectivas de que se organize uma "Frente Nacional" com apoio dos peronistas. (DPA-UPI-DC)

Rainha distraiu presos

MELBOURNE — Os presos da localidade australiana de Broome tiveram a regalia de juntamente com o público saudar a Rainha Elizabeth da Inglaterra quando esta visitou aquela cidade portuária.

Vigiados por guardas desarmados os presidiários, numa euforia incomum, agitaram suas bandeirinhas distribuídas pelos carcereiros e, depois regressaram pacificamente às suas celas.

MONOTONIA

O diretor da Penitenciária declarou que a medida foi posta em prática para "amenizar a monotonia" da vida dos encarcerados, que teriam assuntos a comentar durante uma semana. Disse mais o diretor que não teve receio de que seus pupilos fugissem pois um deserto cerca tôda a cidade e qualquer um que tentasse a fuga não encontraria refúgio em nenhum local. (PPA-DC)

Bofetadas de Fidel em Kruchev era pilhéria

MOSCOU, PARIS e HAVANA — A agência de notícias soviética "Tass" afirmou que o primeiro-ministro de Cuba, Fidel Castro, negou ter dito que o chefe do govêrno russo, Nikita Kruchev, devia consultá-lo antes de retirar os foguetes russos da Ilha do Caribe.

Por outro lado, em Paris, o jornal "Le Monde" diz que o primeiro-ministro cubano estava "pilheriando", quando disse, em entrevista publicada pelo jornal, que "teria dado um bofetão" em Nikita Kruchev, se pudesse, quando da retirada dos foguetes soviéticos de Cuba.

NEGOU

A agência "Tass" manifestou que Castro declarou públicamente que não concedeu entrevista alguma a um correspondente do vespertino de Paris, "Le Monde" e que reiterou sua "amizade inviolável" para com a União Soviética e Kruchev. "Não concedi entrevista alguma a correspondente algum do "Le Monde" — manifestou Castro, segundo a "Tass". Entretanto, a agência soviética se absteve de mencionar o conteúdo da entrevista.

Segundo informações de Havana, o primeiro-ministro Fidel Castro negou haver concedido a entrevista a "Le Monde" e declarou que a informação apareceu nas páginas daquele jornal se deve a "elementos reacionários e pró-imperialistas interessados em prejudicar a indestrutível amizade que existe e existirá sempre entre Cuba e a União Soviética".

PILHERIANDO

Em Paris, o jornal "Le Monde" disse que a frase de Castro foi "simplesmente uma pilhéria para não ser levada a sério". Segundo o jornal publicou novamente, a observação de Castro foi esta: "Eu já conhecia Mikoyan. É muito simpático. Se tivesse vindo Kruchev em pessoa — acrescentou jovialmente — eu lhe teria dado um bofetão". (UPI-DC)

NASA anuncia êxito total do "Relay I"

WASHINGTON — O satélite de comunicações norte-americano "Relay" constituiu um êxito tão grande que apenas algumas pequenas alterações serão introduzidas num segundo "Relay", que será colocado em órbita êste verão.

A Administração Nacional de Aeronáutica e Espaço (NASA) declarou que o "Relay I" desempenhou satisfatòriamente tôdas as suas experiências e missões. O satélite de 77kg, lançado a 13 de dezembro último, continua funcionando normalmente.

Em três meses — disse a NASA — o "Relay" realizou cêrca de 500 testes de comunicações, durante 660 voltas em tôrno da Terra. Retransmitiu programas de televisão entre os Estados Unidos e a Europa e sinais de áudio, facsímile e teletipo entre os Estados Unidos e a Europa, entre os Estados Unidos e o Brasil e entre o Brasil e a Europa.

"RELAY II"

"Considerando-se o êxito do 'Relay I', não se acredita na introdução de modificações radicais no desenho do 'Relay II', que será pôsto em órbita no terceiro trimestre do corrente ano" — disse a NASA.

MODIFICAÇÕES

Pequenas modificações serão feitas no circuito eletrônico do satélite e em seus componentes reguladores de voltagem, a fim de se evitar possíveis quedas de tensão, o que prejudicou o funcionamento do "Relay I" logo depois de seu lançamento e entre 11 e 13 de março. (IPS-DC)

Japão chama Brasil

TÓQUIO — Uma série de chamados telefônicos internacionais, através de uma estação espacial norte-americana, será feita entre o Japão e o Brasil, durante três dias, a começar de 26 de março, segundo foi anunciado hoje. A notícia diz que os chamados serão feitos como prova para eventual serviço global telefônico através de estação espacial. — (UPI-DC)

Paris às escuras e sem gás pela 2a. vez

PARIS — Pela segunda vez em dois dias, os franceses ficaram sem eletricidade e gás, ao declarar-se uma greve de quatro horas dos trabalhadores das centrais elétricas estatais. A greve paralisou tôda a economia e o tráfego de Paris.

O metrô e os trens dos subúrbios ficaram automàticamente fora de serviço, de modo que as pessoas que até às oito horas não se encontravam em seus locais de trabalho, tiveram enorme dificuldade para chegar do subúrbio ao centro. Um pouco antes das oito horas, todos os metrôs ainda em serviço vinham superlotados. Parte da rêde telefônica estêve, também em greve.

GREVE DOS MINEIROS

São agora meiores as possibilidades de solucionar o conflito salarial dos mineiros franceses, em greve desde há quase quatro semanas, depois de saber-se que o govêrno proporá um aumento de 7% nos salários.

Até agora a comissão emissora estabelecida pelo govêrno não ofereceu senão 5%, enquanto os mineiros pedem 11%. O relatório da comissão será apresentado ao govêrno, amanhã, o mais tardar, para que segunda-feira possam ser reiniciadas as negociações entre os sindicatos e a administração estatal das minas de carvão.

Em conseqüência da grave dos operários das jazidas de gás natural de Lacq, o fornecimento de gás ao país está sèriamente ameaçado, tendo sido ordenado já à direção das fábricas (estatais), para que reduzam a pressão nas canalizações. (DPA-TRP-DC)

Vulcão ameaça São José após partida de Kennedy

SÃO JOSE (Costa Rica) — As ruas desta capital amanheceram hoje sob uma capa de fino pó, produto de uma "chuva" que se prolongou tôda a noite, procedente do vizinho vulcão "Irazu" que voltou a entrar em erupção.

A cidade, de 350.000 habitantes, que segunda-feira passada deu uma afetuosa recepção ao presidente dos Estados Unidos, John F. Kennedy, experimentava hoje os efeitos desta tempestade de cinza que cobre suas ruas e veículos.

INSPEÇAO

O presidente da República, Francisco Orlich, e seus ministros da Agricultura e Saúde Pública realizaram uma inspeção pessoal efetuando uma visita pela região de Cártago, a mais afetada pela erupção vulcânica, onde o gado está a ponto de perecer, devido a incessante chuva de pó de tôda a semana.

Na opinião do Ministério das Relações Exteriores, caso tivesse ocorrido antes do fenômeno, provàvelmente teria tido o efeito de tirar o brilho da manifestação de simpatia de que foi objeto o presidente Kennedy, já que muitos dos habitantes de São José provàvelmente teriam permanecido em casa.

AEROPORTO

O pó vulcânico produziu tais efeitos que foi necessário fechar temporàriamente o aeroporto de El Coco pouco depois de haver levantado vôo do mesmo em avião em que regressou a seu país o presidente do Panamá Robert F. Chiari, depois de participar na recente conferência de chefes de Estado centro-americanos.

Enquanto o povo nas ruas esforça-se para abrir passagem através da capa de cinza para dirigir-se as suas ocupações habituais, existe certo alarma ante o temor de que a erupção posa ser indício de algum terromoto porque os costarriquenhos, relacionam as erupções vulcânicas com atividades sísmicas.

PRECES

Por sua parte, monsenhor Carlos Humberto Rodriguez, arcebispo de São José, instou ao povo a orar coletivamente pedindo ajuda de Nossa Senhora dos Anjos, Santa Padroeira da Costa Rica, para que ponha fim a esta calamidade.

Informa-se que milhares de hectares de boas terras de cultivos localizadas nas ladeiras do vulcão ficaram arruinadas pela erupção. Os agricultores dedicados a plantação de batatas na região do Irazu também sofreram grandes perdas. (UPI-DC).

Diário no Mundo

Armas para Násser

JERUSALÉM e BONN — Fontes israelitas informam que mais de trinta cientistas alemães se encontram no Egito, trabalhando para Násser no Departamento de Pesquisas Militares da RAU. Êsses técnicos em foguetes e projéteis, obrigados a suspender seu trabalho na Alemanha depois da vitória dos Aliados, em 1945, estão, segundo Israel, construindo no Egito armas de grande poder destrutivo que serão empregadas contra à Palestina.

Como resposta aos protestos israelitas, Bonn afirma que "sente muito, mas não pode fazer nada". Em compensação, a Alemanha pediu a extradição de dois espiões judeus procurados em vista do atentado cometido no mês passado contra o cientista alemão Hans Kleinwaschter, que se achava a caminho do Cairo. Também afirmou a República Federal Alemã que não reatará relações diplomáticas com Israel. (ANSA-UPI-DC)

Vulcão mata 400

JACARTA — Fontes oficiais indonésias informam que a erupção do vulcão Gunung Angung, na ilha de Bali provocou a morte de quatrocentas pessoas. (ANSA-DC)

Milhões de Ibn Saud

TURIM — Segundo notícias colhidas por alguns jornais, no avião de Ibn Saud, caído na Suíça, encontravam-se valôres não inferiores a 80 milhões de dólares. (ANSA-DC)

João Gilberto

ROMA — Procedente de Nova Iorque, chegou a esta capital João Gilberto, o rei da "bossa-nova" brasileira, que tanto sucesso teve na Itália. João Gilberto viaja com a espôsa, e oferecerá uma série de recitais na televisão italiana. (ANSA-DC)

Comunistas na Igreja

CARACAS — Um bispo da Igreja Ortodoxa ucraniana, residente nesta capital, acaba de fazer sensacionais revelações sôbre a infiltração comunista na Igreja Católica da América Latina. Monsenhor Alexis Calypenko afirmou que o principal líder é o sacerdote venezuelano Castillo Mendez, fundador da Igreja Nacional. Disse que êste tomou a iniciativa de fundar a Igreja Nacional tão logo regressou de uma viagem ao Brasil. — (ORBE-TRP-DC)

Walker irá a Moscou

LONDRES — O líder do Partido Trabalhista Britânico, Arold Walker, fará em princípios de junho uma visita de oito dias a Moscou. O chefe da Oposição virá acompanhado do perito em assuntos exteriores de seu partido, Gordon Walker, entrevistando-se na capital russa com Nikita Kruchev e altos funcionários governamentais. Na mesma ocasião, Walker visitará Washington, onde se encontrará com o presidente Kennedy. — (DPA-TRP-DC)

Nôvo ritmo

SANTIAGO DO CHILE — Um casal de dançarinos, Villota e José Imperatore, criou uma nova dança que, segundo seus autores, sobrepujará o "twist". O nome escolhido foi "chilango", por ser uma mistura do tango e do fandango. — (ORBE-TRP-DC)

Eleições na Rússia

MOSCOU — A Agência Tass noticiou que, nas eleições realizadas em seis repúblicas da União Soviética, foram eleitas mais mulheres e mais deputados não filiados ao Partido Comunista. Sessenta por cento do eleitorado votou pela primeira vez na maioria trabalhista que ingressou nos parlamentos regionais e locais. — DPA-TRP-DC)

Ação contra filme

ROMA — Também Dona Rachele Mussolini espôsa do ditador solicitou o seqüestro do filme "O Processo de Verona". Em sua denúncia, afirma ser mentira o fato de que "seu marido estêve subordinado aos alemães", como se insinua na película. Esta nova solicitação será discutida em 21 de março, juntamente com a oposição apresentada por Edda Ciano, filha de Dona Raquel e de Mussolini. (DPA-TRP-DC)

Ligação por teletipo

NOVA IORQUE — Será instalado brevemente um serviço de teletipo entre Washington e Moscou, a fim de facilitar a troca rápida de informações e comunicações entre os dois governos. A crise cubana evidenciou o perigo da falta de uma coligação direta entre as duas maiores potências do mundo. (ANSA-DC)

Carros portuguêses

LISBOA — A British Motor Corp. iniciou a construção de veículos em Portugal. Inicialmente a fábrica empregará 200 operários que produzirão cêrca de 600 veículos mensais. (ANSA-DC)

Reforma sindical

MADRI — Uma reforma da estrutura sindical será efetuada dentro de breve na Espanha, segundo informa o órgão falangista "Arriba". (ANSA-DC)

Franceses no México

PARIS — Uma missão integrada por técnicos financeiros franceses irá proximamente ao México, para estudar a aplicação de créditos concedidos últimamente. Pierre Guillamaut chefirá a missão que partirá nos primeiros dias de abril. O crédito concedido ao México faz parte de um programa destinado a estimular a venda de bens franceses na América Latina. (ANSA-DC)

Ex-ditador libertado

ANCARA — O ex-presidente da República turca, Celal Bayar que devia cumprir uma condenação à prisão perpétua, foi sôlto provisòriamente por motivos de saúde. Bayar, que conta agora oitenta anos de idade, foi condenado à morte em 1961 por ter violado a constituição do seu país. Posteriormente, a pena foi comutada em prisão perpétua. (ANSA-DC)

Imigração científica

LONDRES — O problema da contínua imigração dos cientistas britânicos para os Estados Unidos, atraídos pelos altos salários e pelas maiores possibilidades de trabalho, preocupa as altas esferas do govêrno inglês. O ministro das Ciências, Lord Hailsham, declarou que as universidades e outros centros norte-americanos de estudos e investigação realizam uma obra sistemática de «recrutamento» de cientistas estrangeiros. (ANSA-DC)

Confirmação do regime

SEUL — Depois de uma reunião plenária de todos os chefes das fôrças armadas coreanas, o ministro da Defesa anunciou que as fôrças armadas, no interêsse superior e para garantir a estabilidade do país, confirmaram seu apoio incondicionado no govêrno atual, e aprovaram o pedido, formulado pelo general Park, de prorrogar em mais quatro anos o regime militar. (Ansa-DC)

Túnel sob a Mancha

PARIS — O sr. Louis Armand, antigo diretor das Estradas de Ferro Francêsas afirmou que os governos britânico e gaulês prefirirão, por razões técnicas e financeiras, um túnel em vez de uma ponte através do Canal da Mancha. Agregou que um túnel sob o canal, com pistas para automóveis e trens, seria muito mais econômico. Esclareceu também que os 160 pilares que seriam necessários para a ponte criariam «obstáculos inadimissíveis» à passagem de navios pelo canal. Frisou êle a necessidade urgente do túnel, faça ou não a Grã-Bretanha parte do Mercado Comum Europeu, e afirmou que êsse vínculo pode constituir base do estreitamento das relações políticas e econômicas da Europa na segunda metade dêste século. (BNS-DC)

Atenção para América

LONDRES — A visita do presidente Kennedy à América Central constitui mais uma prova — se houvesse realmente necessidade de tal prova — da crescente atenção mundial voltada para a América-Latina desde que, há dois anos, o primeiro mandatário americano lançou o programa "Aliança para o Progresso".

Indicativo também do interêsse cada vez maior da Europa Ocidental foi a proposta, apresentada em Bruxelas no mês passado, de maior cooperação econômica e técnica entre a Comunidade Européia e a América-Latina. Outra, a recente visita do conde Mountbatten um dos principais chefes militares britânicos à região, procedida por uma visita do príncipe Philip no ano passado. Êsses dois fatos, por si só, seriam suficientes para evidenciar o profundo desejo do govêrno britânico de consolidar a velha amizade nascida nos dias em que cidadãos do Reino Unido lutaram lado a lado com naturais dêsse grande continente nas lutas da independência

Não é que a robustez dos atuais vínculos anglo-latino-americanos deva ser subestimada (com freqüência o é). Em que pese uma considerável dimunição dos investimentos do Reino Unido na América do Sul — com vistas a ressarcir-se o país das despesas trazidas por duas guerras mundiais — continua grande a contribuição dos capitais britânicos a zona. Basta citar, em primeiro lugar, os grandes investimentos nos lençóis petrolíferos venezuelanos. Quanto ao comércio, a Grã-Bretanha exporta para os países da zona mercadorias avaliadas em cêrca de 170 milhões de libras anuais, recebendo, em troca, artigos em valor quase duas vêzes maior. Absorve o Reino Unido, por exemplo, quase 60 por cento das exportações argentinas de carne, café do Brasil, lã uruguaia e cobre chileno. Todos os concentrados de estanho fundido na Grã-Bretanha procedem da Bolívia.

Deve-se, admitir, no entanto, que nos últimos cinqüenta anos os interêsses britânicos no estrangeiro foram forçados a seguir em outras direções. É perfeitamente lógico e compreensível que os britânicos se tenham preocupado mais com as relações com os demais países da Commonwealth e que, em especial, tenham-se concentrado sôbre os assuntos dos países asiáticos e africanos em fase de desenvolvimento, por cujo bem-estar político e econômico sentiam-se — e sentem-se ainda — moralmente responsáveis. Agora que êsses países vão alcançando a independência, a Grã-Bretanha sente-se mais livre para reaproximar-se dos seus velhos amigos.

Como modesto comêço do que Londres espera assinale uma nova era entre as relações anglo-latino-americanas, o govêrno britânico iniciou no ano passado um limitado programa de ajuda técnica a países da região. Com êsse fim em vista, técnicos britânicos já se encontram assessorando a agricultura boliviana. No momento, estão em estudo outros projetos relativos ao Brasil e Argentina.

Resumindo o pensamento britânico, disse textualmente Lord Dundee em recente intervenção na Câmara dos Lordes: "Temos grandes esperanças de que possamos dar à América-Latina maior prioridade do que até agora".

Berlim: entendimentos recomeçam 3a.-feira

WASHINGTON — O secretário de Estado, Dean Rusk, e o embaixador soviético, Anatoli Dobrynin, terão um encontro, na próxima têrça-feira, durante o qual serão reiniciadas as sondagens em tôrno do problema de Berlim

Como se recorda, as conversações entre os Estados Unidos e a União Soviética sôbre o futuro da capital da Alemanha, já iam em fase adiantada, quando foram interrompidas em outubro passado, por causa de crise de Cuba.

SONDAGENS

As sondagens serão reiniciadas por iniciativa soviética. Os meios governamentais norte-americanos pretenderam ignorar que a União Soviética havia apresentado novas propostas. Todavia, os Estados Unidos estão interessados em tais conversações, para ver se são possíveis, no futuro, autênticas negociações sôbre Berlim. A União Soviética propôs o reinício das sondagens ao embaixador norte-americano em Moscou, Foy Kohler, e o govêrno nortea-mericano expressou, mais tarde, sua disposição em iniciar essas sondagens.

ALIADOS

Na quarta-feira pasada, o govêrno norte-americano informou seus aliados sôbre o reinício dessas conversações. Em Paris, um porta voz do "Quai D'Orsay" reiterou a aversão francesa a tais sondagens. "Não estamos convencidos da utilidade de tais sondagens, porém se outros aliados opinam ao contrário, não fazemos objeção alguma" — disse

Segundo a opinião francesa, os Estados Unidos sòmente poderão falar em nome próprio, e não como representantes das três potências ocidentais, nem da República Federal da Alemanha. (DPA-DC).

Tubos de aço não devem ir para a URSS

LONDRES — BONN — ESTOCOLMO — O representante alemão junto ao Conselho da OTAN chamou a atenção dos governos membros da Aliança Atlântica sôbre a necessidade de todos os países aliados respeitarem a proibição das exportações para a Rússia de tubos de ação destinados à construção de oleodutos.

Moscou: explosão no Saara ameaça a paz

MOSCOU e PARIS — A última experiência atômica francesa, no Saara, poderá provocar uma nova corrida armamentista nuclear, entre o Oriente e o Ocidente, segundo comentários colhidos pela agência noticiosa "Tass" em altos círculos soviéticos.

"Os Estados Unidos e a França — diz a Agência Tass baseando-se nos aludidos círculos — são aliados na Organização do Tratado do Atlântico Norte e seus ensaios de armas nucleares não podem ser considerados outra coisa, senão, elos de uma cadeia comum de preparativos militares que fazem perigar a paz".

ECO

A "Tass" afirmou que o recente ensaio francês, no deserto de Saara, foi um "eco" das provas subterrâneas norte-americanas no deserto do Nevada.

"Isto quer dizer — acrescentou — que a continuação, pelos Estados Unidos e pela França, de provas de armas nucleares, confronta a todos os Estados interessados na consolidação de sua segurança e na salvaguarda da paz, com a necessidade de extrair as conclusões apropriadas".

SURDA

A "Tass" acusou a França de permanecer surda aos "apelos humanitários" e de "fazer burla dos mais elementares direitos dos povos da África... inclusive o direito de respirar atmosfera não contaminada".

As observações da "Tass" surgem na ocasião em que os soviéticos imprimem maior rigidez à sua posição nas negociações de Genebra sôbre a proibição do ensaio. Esta semana, o chefe da delegação soviética, em Genebra, declarou que a insistência ocidental em que haja mais de três inspeções oculares anuais em território soviético provocará a interrupção das negociações.

CORTINAS

Por sua vez, o jornal oficial do Partido Comunista, "Pravda", repetiu hoje a afirmativa soviética de que o Kremlin percorreu "a metade do caminho" ao encontro da posição do ocidente, ao aceitar até três inspeções oculares.

Acrescentou que as potências ocidentais estão usando as conversações de Genebra como "cortina para continuar a corrida armamentista".

Por outro lado, em Paris, o ministro de Defesa, Pierre Muysme, declarou que a França continuará, no Saara ou em qualquer outra parte, os seus ensaios atômicos. Tôdas as explosões — acrescentou — são subterrâneas e não constituem perigo para ninguém. (UPI-DC)

Fôrça atômica da OTAN tem muitos nomes

LONDRES — A confusão caótica sôbre a projetada fôrça atômica multinacional" e "multilateral" da OTAN, está preocupando. Círculos da OTAN se esforçam em dar uma denominação unitária às diversas propostas para a futura fôrça atômica, asseguraram círculos governamentais londrinos.

Nove denominações diferentes foram reunidas por um representante da OTAN que teve a paciência de contar os qualificativos com que são batizadas as duas principais concepções.

DENOMINAÇÕES

Além das já citadas, empregam-se as denominações de "fôrça de transição" e "fôrça armada aliada".

O plano dos Estados Unidos de criarem uma potência naval com tripulações de várias nacionalidades (multilateral), aparece sob os nomes de fôrça, "artigo oito" (do acôrdo das Bermudas), "a longo prazo" "tripulações mistas", "poliglota" e "homogênea". (DPA-TRANSPRESS-DC)

Egito, Síria e Iraque acertam a Federação

CAIRO e BEIRUTE — O Govêrno egípcio divulgou comunicado ao regressar para Damasco o primeiro-ministro sírio, Saleh el Bitar, terminando os três dias de intensas negociações com o presidente Gamal Abdel Nasser e outros funcionários árabes.

Êsse comunicado afirma que as reuniões resultaram num "completo acôrdo sôbre a necessidade de cooperação das fôrças revolucionárias dos três países". Tudo indica estar em vias de completar-se a união do Egito e da Síria com o Iraque. Brevemente se reunirão as delegações dêsses dois últimos países para elaborar os detalhes práticos da proposta Federação.

INDEPENDENCIA INTERNA

Sob o conceito federativo, o mundo árabe entende uma união na qual as questões de política externa e defesa são decididas por um govêrno central, enquanto os países membros continuam independentes em sua própria política interna e social. (DPA-TRP-DC).

VEBBAS SINDICAIS VÃO SERVIR AOS OPERÁRIOS

As verbas do Fundo Sindical vão servir verdadeiramente aos operários brasileiros, através de cursos — mais de mil — que serão criados com o objetivo de instruir o operariado sôbre os seus direitos em face da legislação trabalhista e da Previdência Social.

Essa declaração foi feita, ontem, pelo nôvo presidente da Comissão Técnica de Orientação Sindical, sr. Júlio César do Prado Leite, que pretende reativar a Comissão fazendo-a cumprir seus verdadeiros objetivos e tirá-la da imobilidade em que se encontra há mais de dez anos.

SINDICALIZAÇÃO

A recuperação e dinamização do órgão sindical — prosseguiu o sr. Júlio César — é parte de um programa trabalhista de apoio governamental ao desenvolvimento, através de esclarecimentos plenos que habilitarão a classe operária a participar ativamente da administração federal. Uma campanha de sindicalização estabelecerá as melhores relações entre os trabalhadores e suas organizações sindicais.

Só na Guanabara, com auxílio de juízes e advogados militantes na Justiça do Trabalho, serão ministrados 50 cursos até o fim do ano. Em São Paulo, do mesmo modo, mais de 50; na Bahia, seis; no Rio Grande do Sul, dez.

LEGISLAÇÃO

Todos os Sindicatos Trabalhistas, em todo o país, receberão a partir de hoje, exemplares comentados da Legislação Trabalhista e da "Guia de Orientação Sindical", editado pela CTOS.

— O dia do govêrno —

Ordem do presidente João Goulart ao chefe do Gabinete Civil: «Evandro, quero, até amanhã, prontas, as tabelas e a mensagem de aumento do funcionalismo.»

SAN TIAGO

Pelo telefone internacional, o chefe do govêrno conversou, ontem, cedo, durante oito minutos, com o ministro da Fazenda, que se encontra em Washington. O sr. San Tiago Dantas informou ao presidente da República do andamento das negociações financeiras com os Estados Unidos, ressaltando «que tudo corre muito bem». Disse, também, que regressará a Brasília na madrugada da próxima têrça-feira.

«DOBRADINHA»

Têrça-feira será paga a «dobradinha», de Brasília, referente ao mês de fevereiro. A de março, será paga na primeira semana de abril. Informação nesse sentido foi prestada pelo Ministério da Fazenda à Chefia do Gabinete Civil, destacando que aquêle ministério já determinou a liberação da verba das diárias até o fim do corrente ano.

BANCO DO PLANALTO

Para a direção do Banco do Planalto, o presidente convidou o ex-diretor da Carteira de Crédito Agrícola do Banco do Brasil, sr. Múcio Teixeira.

LÍDERES

Com o objetivo de coordenar a ação executivo-legislativa tendo em vista a aprovação dos projetos de base, o presidente da República conferenciou, demoradamente, ontem, à tarde, no Alvorada, com os líderes de partido no Senado, srs. Barros de Carvalho, Aurélio Viana, Benedito Valadares, Lino de Matos, Artur Virgílio e Júlio Leite.

«HITACHI»

O presidente da República recebeu, em audiência especial, os diretores da Cia. Hitachi Ltda., do Japão, emprêsa que venceu a concorrência para a ampliação dos serviços telefônicos do Rio Grande do Sul. «Hitachi», disseram ao sr. João Goulart, planeja investir no Brasil, imediatamente, 3 milhões de dólares e instalar uma fábrica de equipamentos eletrônicos.

SUBSTITUIÇÃO DA LIBRA

O sr. Bismarck Vítor Lessa, funcionário do Banco da Lavoura, em São Paulo, telegrafou ao chefe do govêrno solicitando decreto que substitua o sinal libra, pelo trema, em tôdas as máquinas de escrever, doravante fabricadas no Brasil. Acentua que se trata de providência indispensável «à correta grafia da nossa inigualável língua brasileira.»

PERNAMBUCO

Ressaltando que há em Pernambuco «inquietação social», a bancada federal do PTB daquele Estado entregou memorial ao presidente da República solicitando: a) reajustamento do preço do açúcar; b) rezoneamento do salário-mínimo; c) aplicação do Fundo da Agro-indústria do Açúcar, na formação das sugestões oferecidas pelo governador Miguel Arrais; d) fiscalização do Ministério do Trabalho no sentido do cumprimento da Legislação e salário-mínimo dos trabalhadores do campo e, finalmente e) reinício imediato das obras federais paralisadas, oferecendo emprêgo a centenas de milhares de trabalhadores.

DESPACHOS

Ao chegar à sede do govêrno, ontem, às 9 horas, o presidente João Goulart despachou com o sr. Evandro Lins, chefe do Gabinete Civil, com o general Albino Silva, chefe do Gabinete Militar e com o sr. Cibilis Viana, coordenador da Assessoria Técnica.

REFORMA BANCÁRIA

Segunda-feira será encaminhado ao Congresso Nacional o anteprojeto do govêrno propondo a Reforma Bancária.

HOMENAGEM

Em telegrama dirigido aos familiares do ex-«premier» Brochado da Rocha, o sr. João Goulart associa-se às homenagens relativas à entrega póstuma do título de professor «honoris causa», que a Universidade de Santa Maria outorgou àquela personalidade do Rio Grande do Sul.

LÍDER NO SENADO

Telegrama do senador Artur Virgílio ao presidente da República: «ao assumir a liderança da bancada trabalhista no Senado, consciente das graves responsabilidades que a unânime confiança dos meus ilustres pares lançou sôbre meus ombros, reafirmo ao eminente presidente e chefe nacional do PTB minha inabalável disposição de contribuir no exercício da honrosa função para o êxito dos patrióticos esforços que o chefe do govêrno desenvolve visando vencer a crise econômico financeira que afeta a nação e dar estabilidade social ao país.»

RIO GRANDE DO SUL

Decreto presidencial autorizou o funcionamento da Faculdade de Direito de Santo Ângelo (RGS), mantida pela Companhia Nacional de Educandários Gratuitos.

AJUDA

O sr. Hélio dos Anjos Almeida, auxiliar de Administração do Departamento Nacional de Estradas de Rodagem enviou ao chefe do govêrno o seguinte telegrama: «autorizo V. Exa. a descontar um dia por mês dos meus vencimentos, até o fim do corrente ano, para amenizar a dívida externa do país.»

REFORMA AGRÁRIA

Na mensagem de reforma agrária (entregue aos srs. Auro de Moura Andrade e Ranieri Mazzilli), declara o presidente da República: «considero dever do govêrno, inspirado nos sentimentos cristãos e democráticos do povo brasileiro promover a implantação de uma justa reforma agrária, e estou certo de que não me faltará a cooperação patriótica do Congresso Nacional para saldarmos êsse compromisso que assumimos com o povo.»

AUDIÊNCIAS

Ontem, o chefe do govêrno concedeu as seguintes audiências: deputados Resende Monteiro e Haroldo Duarte, de Goiás, Tenório Cavalcânti, Antônio Carlos Avallone, Mário Covas e Esmerino Arruda.

Censura proíbe filme que diz palavra feia

Depois de afirmar que o filme "Nordeste Sangrento" é bom e que a cena censurada pelo Departamento de Censuras de Diversões Públicas da Guanabara não prejudicará nem fará falta o sr. Elpídio Reis, responsável por aquêle setor, afirmou que não vai liberar a fita, embora o Departamento de Brasília tenha permitido sua exibição em todo o território Nacional

Para o sr Elpídio, censura é assunto estadual e sòmente permitirá a volta aos cinemas do "Nordeste Sangrento" se fôr concedido mandado de segurança, uma vez que os produtores vão recorrer à Justiça "Mas esperamos que os juízes mantenham nosso veto, como já fizeram em outros casos" — comentou.

PALAVRAS RUINS

Continuando, disse o censor que juntamente com esta fita, que de ruim apenas apresentava dois nomes de baixo calão proferidos durante uma briga entre cangaceiros, foi censurada uma película mostrando como vivem os nudistas em uma colônia filme que deveria ser exibido (e chegou a ser anunciado) no Cineac Trianon.

"Para que "Nordeste Sangrento" seja mostrado aos cariocas — prosseguiu o sr. Elpídio Reis — é necessário que haja o corte da cena ou seja concedido mandato de segurança. Caso contrário, não permitiremos seja exibido na Guanabara"

CINEMA E TEATRO

Disse ainda o chefe do Departamento de Censura que o critério adotado para os filmes não é o mesmo das peças teatrais uma vez que estas são vistas apenas por maiores de idade, à noite, e geralmente por um público mais esclarecido, enquanto que os cinemas são freqüentados pelo povo.

"Em casas de diversões do subúrbio menores de 12 anos freqüentam tôdas as sessões, mesmo à noite, assistindo filmes impróprios, uma vez que o Juizado de Menores ainda não possui número de fiscais bastante para percorrer todo o Estado" — concluiu o sr. Elpídio.

Invalidez por 5 anos é aposentadoria

O ministro do Trabalho, ao confirmar decisão do Conselho Superior da Previdência Social, determinou seja transformada em definitiva a aposentadoria provisória por invalidez, concedida pelos Institutos de Previdência durante um período ininterrupto, superior a cinco anos

O sr. Almino Afonso exarou seu despacho baseado em reiteradas informações do Supremo Tribunal Federal, que firmou jurisprudência pacífica sôbre a matéria, com base na legislação anterior à vigência da Lei Orgânica da Previdência Social. O despacho foi proferido em recurso interposto pelo IAPI

BAN-LON-BOUCLÉ

RADIO DE PILHA

Transistores Sharp, National, Standard, 2 ... Spica, Holiday e outras marcas. Diversas miniaturas a partir de 3.500; Falcon Crown Imperial, Comodoro, New Voice, Hitachinho e outras marcas; brinquedos japonêses, pulseiras japonêsas, desodorantes, saias de tergal, e muitas outras novidades. Ver para crer. Rua Regente Feijó, 91, 3.º, sala 308 — Tel. 23-9019.

TRASLADO DO CORPO DE RUI FACÓ

Fonte do Itamarati informou, ontem, que o Ministério das Relações Exteriores enviou instruções à Embaixada brasileira em La Paz, no sentido de que sejam feitas novas gestões junto ao Lóide Aéreo Boliviano para que seja apressado o traslado do corpo do jornalista Rui Facó

Recorda-se que o citado jornalista faleceu no desastre do DC-6 daquela companhia de navegação aérea, ocorrido há mais de uma semana e até agora não foi providenciad a vinda do seu corpo para o Brasil.

DNOCS: açudes resistem bem às enchentes

O ministro da Viação recebeu, ontem, telegrama do diretor geral do DNOCS, que se encontra no Ceará acompanhando de perto o socorro prestado às vítimas das enchentes que assolam diversas cidades do Estado, no qual são fornecidas informações tranqüilizadoras da situação local, principalmente quanto à segurança dos açudes que servem as populações do interior.

E' o seguinte, na íntegra, o texto do telegrama enviado pelo sr. Genival Barbosa ao ministro Hélio de Almeida: A situação em geral é boa. Todos os açudes públicos estão se comportando muito bem; não existe perigo em nenhum dêles. Com referência à inundações, apenas verifica-se em pequena escala nos açudes Bacia Irrigação; São Gonçalo e Cidade Sousa, motivada pela sangria no açude São Gonçalo de Engenheiro Avidos. Partes mais baixas em Cidade Sobral, e causada sangria também nos açudes Araras e Aires de Sousa A situação tende a normalizar-se, estando o diretor geral do DNOCS inspecionando regiões e atento aos acontecimentos.

PRODUTIVIDADE:

OEA promove II Reunião de Caracas

De 25 a 28 do corrente, será realizada, em Caracas, a II Reunião da Comissão Latino-Americana de Produtividade, promovida pela OEA, durante a qual, entre outros assuntos, será defendido pelo representante brasileiro o apoio técnico aos esforços de produtividade das médias e pequenas emprêsas, bem como a ajuda externa para criação de "fundos" visando o financiamento ou empréstimo ou empréstimos específicos para êsse fim.

Do temário do conclave, ao qual o diretor do Centro Nacional de Produtividade se fará representar pelo sr. Aristides Pileggi, presidente do Conselho de Produtividade da Federação das Indústrias de São Paulo constam debates sôbre a posição dos Centros de Produtividade frente aos organismos nacionais de Desenvolvimento Econômico e Social e a Aliança para o Progresso, Produtividade e Desenvolvimento Econômico; Bôlsas de Treinamento; Problema de Medição etc.

Jornalistas formados pelo E.B.I.

No salão nobre da Escola Nacional de Belas Artes, realizou-se, ontem, a entrega dos certificados de conclusão do Curso de Jornalismo e Imprensa Maior, do Escritório Brasileiro de Imprensa, ministrado de novembro do ano passado a fevereiro próximo passado. Quarenta e oito alunos aprovados (dos 78 inscritos) receberam seus certificados. A "Turma Hermes Lima", prestou homenagem especial ao jornalista Danton Jobim e teve como paraninfo o jornalista Madeira de Matos. O ministro das Relações Exteriores pronunciou conferência na solenidade, e foi saudado pelo diplomando Benjamin Chaves, orador da Turma. Na foto, um aspecto da cerimônia de entrega dos diplomas

ACÔRDO BRASIL-POLÔNIA EM VIGOR

A Embaixada brasileira em Varsóvia informou ao Itamarati que foram trocados os instrumentos de ratificação do Acôrdo Comercial entre o Brasil e a Polônia, no dia 21 de março passado. Com a citada providência todos os acôrdos firmados em 1961 pela Missão João Dantas já estão em vigor, com exceção do Acôrdo com a Albânia.

Fonte do Itamarati informou que, no momento, há dois acôrdos em vigência definitiva: com a Polônia e com a Tcheco-Eslováquia e quatro em vigência provisória: com a Iugoslávia, Rumânia, Hungria e Bulgária.

Deputados com Suzano

O titular da Marinha, almirante Pedro Paulo de Araújo Suzano, recebeu, ontem, homenagem da Assembléia Legislativa do Estado da Guanabara, que pelo povo carioca reconheceu as medidas tomadas pela Marinha de Guerra, por ocasião da "guerra da lagosta". Além dos almirantes em serviço no Rio de Janeiro e os comandantes de corpos e estabelecimentos navais, compareceu à homenagem uma comissão integrada pelos deputados Frota Aguiar (falou em nome do deputado Raul Brunini), Ib Teixeira, Edna Lott, José Bonifácio e Jamil Hadadd

Aniversariou o ministro Lafayette: STF

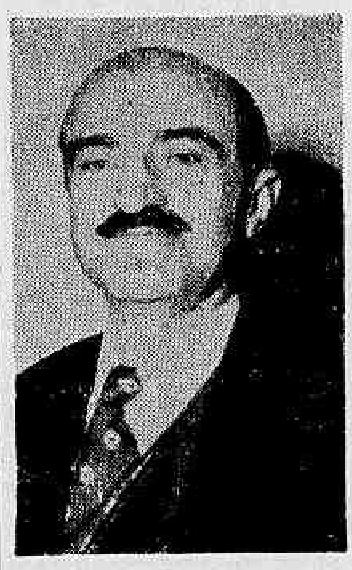

Pelo transcurso, ontem, do aniversário natalício do ministro Antônio Carlos Lafayette de Andrada, diversos magistrados, autoridades integrantes do Poder Judiciário, bem como grande número de parlamentares, amigos e pessoas de sua família, visitaram o presidente do Supremo Tribunal Federal a fim cumprimentá-lo.

Incessante trabalho que o aniversariante desenvolve à frente da mais Alta Côrte do país, num esfôrço que coloca o STF em nível acima de qualquer facção ideológica ou política.

Almino vai a Vitória

Com o objetivo de presidir a sessão de encerramento do I Encontro dos Industriários do Centro do País, o sr. Almino Afonso, ministro do Trabalho, seguirá domingo para Vitória, regressando no mesmo dia para o Estado da Guanabara.

Em seu discurso no encerramento do Encontro, o sr. Almino Afonso reafirmará sua disposição de adotar tôdas as providências cabíveis para o incremento da sindicalização, pois considera tarefa fundamental o fortalecimento dos sindicatos para o estabelecimento do equilíbrio social.

Morte de Lumumba

LEOPOLDVILLE — O ex-mercenário britânico Robert Chalecra, que se vangloria de haver participado no assassinato de Patrice Lumumba foi, recentemente, prêso em Elisabethville e trazido para Leopoldville, onde será submetido a nôvo interrogatório. (DPA-TRP-DC).

Política da GB

A política carioca deverá dar, pelo menos, dois candidatos à Presidência da República no próximo pleito: os srs. Carlos Lacerda, pela UDN e Alziro Zarur pelo Partido da Boa Vontade.

BRIGUINHA

O deputado Nina Ribeiro é futuro genro do deputado Amaral Neto. Não perde oportunidade para defender o governador Carlos Lacerda nos debates da Assembléia Legislativa. A tal ponto o sr. Nina Ribeiro se extrema na defesa que já se começa a pensar que a briga entre Amaral e Lacerda é de araque, para trazer um ou outro no cartaz.

INABILIDADE DE LACERDA

O deputado Levi Neves, numa roda de jornalistas, dizia não desejar se filiar a nenhum esquema, fôsse do govêrno fôsse da Oposição. Aliás, — acrescentava — tôda vêz que rompeu com os governos locais teve sua eleição mais fácil. O do sr. Carlos Lacerda, então, não dará nunca vantagem nenhuma a políticos. Mostrou um exemplo: a CTC está contratando motoristas e nenhum deputado, amigo ou não do govêrno, foi solicitado a indicar nomes para o emprêgo, mesmo sabendo que os candidatos iriam se submeter a rigoroso concurso. Se assim acontecesse, o deputado estaria, de qualquer forma, agradecido ao govêrno pela oportunidade de servir aos eleitores. Entretanto, os motoristas da CTC estão sendo recrutados por anúncios nos jornais !

PSD AINDA INDECISO

O PSD nada decidiu, ainda, sôbre a posição do partido em face do governador Carlos Lacerda. O sr. Lôpo Coelho não ultimou o esquema que estava organizando, em virtude da ausência do sr. Carlos Lacerda. De qualquer forma, a atitude do governador, hostilizando o sr. Juscelino, nos discursos de Minas, e a desconsideração para o presidente da CPI, deputado do PSD, sr. José Bonifácio, vai influir na próxima decisão dos pessedistas.

PASSEANDO

O governador Carlos Lacerda puniu um funcionário, com demissão do serviço público, porque foi à Moscou, embora à serviço da Ciência, tomar parte num Congresso. Entretanto, agora, o governador também abandonou seu pôsto, que está vago, numa hora crucial para a Guanabara, indo aos Estados tratar de política, pura política pessoal.

REUNIÃO DE LÍDERES

Houve reunião de líderes, ontem, na Assembléia, deliberando que as comissões permanentes serão formadas de nove representantes, cabendo ao PTB e UDN indicarem, para as mesmas, dois deputados cada um. Os outros partidos ou blocos de deputados, terão um representante apenas.

Dormentes virão para as ferrovias até maio

Cêrca de 162.000 dormentes foram adquiridos pela Rêde Ferroviária Federal, destinados à Central do Brasil, à Rêde Mineira de Viaão e Estrada de Ferro Goiás.

Os recebimentos já foram iniciados, esperando-se que a quota seja atingida até maio próximo, desafogando, assim, parcialmente a crescente demanda de dormentes para as nossas principais ferrovias.

Colhidos em matas situadas a uns 100 quilômetros de Goiânia, os dormentes seguirão, assim distribuídos para as três ferrovias: 100.000 dormentes de 2,80 m para os trechos de bitola larga da Central do Brasil; 50.000 para os trechos de bitola métrica da Rêde Mineira de Viação e 12.000, da mesma metragem, para a Estrada de Ferro Goiás.

NOVOS FORNECIMENTOS

Considerando que aquelas quantidades são ainda insuficientes para atender ao consumo médio anual das três Unidades de Operação da RFF, sua direção determinou que uma comissão, prèviamente constituída, rumasse para as regiões do Vale do Rio Doce e da EF Bahia e Minas. Na primeira região, o grupo constituído do chefe do Departamento da Via Permanente, de um representante do Departamento de Material, um da EFCB e um da RMV, verificou as condições ideais de obtenção de dormentes, sugerindo ao presidente da RFFSA que entrasse em entendimentos com a direção da Companhia Vale do Rio Doce, a fim de que fôssem feitas as aquisições diretamente à Estrada de Ferro Vitória-Minas. A quantidade de dormentes solicitada atingirá à casa dos 1.800.000 por ano, sòmente na região do Rio Doce. Na área servida pela Estrada de Ferro Bahia e Minas e RFFSA poderá obter cêrca de 360.00 dormentes anuais, estando os estudos na dependência de consulta de preços no transporte marítimo entre Caravelas, na Bahia, e Angra dos Reis, no Estado do Rio.

Derivado do petróleo

Estatização também para a distribuição

O professor Francisco Mangabeira, presidente da Petrobrás, defendeu a inclusão da distribuição dos derivados no monopólio estatal do petróleo com um imperativo da segurança nacional, lembrando inúmeros exemplos da transgressão às normas do CNP pelas companhias encarregadas da distribuição.

O presidente da Petrobrás fêz essas considerações ao proferir a aula inaugural do Instituto Eletrotécnico de Itajubá, atendendo a convite do Diretório Acadêmico. Aproveitou a ocasião e visitou — pouco antes da aula — o ex-presidente Venceslau Brás atualmente com 95 anos de idade. O ex-chefe da Nação demonstrou grande interêsse pelo problema petrolífero nacional e ficou satisfeito ao saber que o Brasil se aproxima de sua auto-suficiência nesse setor.

DISTRIBUIÇÃO

Em sua aula, o professor Francisco Mangabeira fêz um histórico da economia colonial, seu desenvolvimento, e analisou o atual subdesenvolvimento de algumas partes do mundo civilizado, como o mais grave problema que se apresenta à humanidade. Manifestou-se pela necessidade de selecionarem-se os capitais estrangeiros que competem com os bens de consumo nacional e afirmou que a fórmula ideal para a formação de capitais é a de financiamento, usando no processo do desenvolvimento japonês.

Sôbre a PETROBRAS disse que é a maior emprêsa latino-americana em todos os sentidos e afirmou que as distribuidoras de derivados mantêm parque de armazenamento muito inferior ao exigido pelo Conselho Nacional do Petróleo, incapaz de atender ao consumo de, pelo menos, 40 dias. Disse que há casos em que o estoque das distribuidoras é bastante apenas para o consumo de dois e três dias, resultando dessa insuficiência as normalidades no abastecimento, como aconteceu na recente greve dos marítimos.

SEGURANÇA

Disse o presidente da PETROBRÁS que a questão deve ser colocada em têrmos de segurança nacional que só pode ser resolvida com a inclusão da distribuição no monopólio estatal. Declarou que as distribuidoras recalcitram em atender às exigências do CNP no que se refere ao maior armazenamento de derivados, condicionando-o a que a PETROBRÁS lhes conceda maiores prazos de pagamento do combustível fornecido.

O Instituto Eletrotécnico de Itajubá completou 50 anos, sendo a primeira escola de engenharia de eletricidade da América Latina. Está sob a direção do professor Pedro dos Santos, empenhado em modernizar suas instalações.

Mais energia para GB: Ponte Coberta em ação

Entrou em funcionamento, a 13 último, a segunda unidade da Usina Auxiliar de Lajes, em Ponte Coberta, que acrescentará 46.750 quilowatts ao sistema gerador da Rio Light, aumentando-o para 775.500.

Êsse sistema é formado por quatro usinas principais — Ilha, Nilo Peçanha, Fontes e Ponte Coberta —, além de outras menores e é o segundo do Brasil, inferior sòmente ao de São Paulo, que, aliás, integra o Grupo Light.

A CONSTRUÇÃO

A construção da Usina de Ponte Coberta — como é conhecida — foi dificultada pela elevação constante dos preços de materiais e da mão-de-obra, resultado da inflação.

Quando do início das obras, em 1957, o custo era calculado em Cr$ 964.830.000,00 e, até 31 de dezembro de 1959 haviam sido gastos cêrca de Cr$ 1.200.000.000,00. O custo total da obra foi de, aproximadamente, Cr$ 3 bilhões.

LOCALIZAÇÃO

A primeira unidade de Ponte Coberta foi inaugurada oficialmente a 23 de outubro de 1962 e sua capacidade foi calculada, inicialmente, em 45 mil quilowatts, sendo agora retificada para 46.750.

Ponte Coberta fica a 70 quilômetros do centro da cidade do Rio de Janeiro, à margem da Rodovia Presidente Dutra, de onde pode ser vista a barragem de 50 metros de altura.

A Rio Light aproveita, ali, pela segunda vez, a fôrça das águas que movimentam, cinco quilômetros antes, os geradores das usinas de Nilo Peçanha e de Fontes.

CURSO DE ORATÓRIA PARA TODOS

O Curso de Oratória do Instituto Duque de Bragança, iniciativa pioneira de grande significação, num país democrático, onde falar bem em público representa não-sòmente uma bela arte, mas o adicionamento de novas dimensões na cultura e no comportamento do homem no grupo, abriu inscrições para novas turmas que começarão a funcionar em abril. Do programa, consta desinibição, gesticulação, técnica discursiva, debates conferências, domínio de auditório, dicção e expressão, em aulas práticas, onde o aluno é levado à tribuna desde a primeira aula. Informações depois das 14 horas, com dona Velda, pelo telefone 32-8967.

Conclusões da 1.ª página

Sarcasmo...

INTERÊSSE

Em Londres, o semanário político "The New Statesman" diz que a visita do presidente Kenedy a Costa Rica para reunir-se com seus seis colegas centro-americanos demonstra o interêsse dos Estados Unidos na região. Manifesta que êsse interêsse na América Central o originaram "tanto sua estratégica posição com respeito às Caraíbas como o fato de que o Mercado Comum Centro-Americano proporciona à Aliança para o Progresso a oportunidade de demonstrar o resultado de suas normas".

A publicação manifesta finalmente que "tôdas as repúblicas e mostraram alarmadas pela subversão comunista da vizinha Cuba" e acrescenta ainda que "o problema dos Estados Unidos consiste na forma de alentar aos centro-americanos em seus projetos de esfôrço próprio, antes de que seu nervosismo os leve à reação ou à revolução".

PREÂMBULO

A declaração de São José da Costa Rica está sendo comentada positivamente pelos jornais independentes da capital mexicana. "O Excelsior" diz "Uma nova política defensiva, mas dinâmica, parece haver sido adotada pelo presidente Kennedy em São José. A Casa Branca está obrigada a superar a parálisia que se seguiu à retirada, suposta ou real, dos foguetes russos da ilha de Cuba. Oxalá que a Declaração de São José seja o preâmbulo de importantes acontecimentos que decidirão a sorte do Continente". (UPI-DPA-DC)

Indenização...

dos imóveis desapropriados será sob forma de títulos da dívida pública, reajustáveis de acôrdo com as alterações do poder aquisitivo da moeda, até o limite de dez por cento ao ano, podendo vir a ser aceitos, pelo seu valor nominal, depois de vencidos, como pagamento de tributos federais.

Para atender à política rural pretendida pelo govêrno seria ainda necessário que nossa Carta Magna viesse a facultar, à lei ordinária, autorizar o arrendamento compulsório de imóveis rurais inaproveitados ou explorados de forma antieconômica.

Senhor Presidente: Atendendo ao princípio da harmonia dos podêres, solicitei e promovi entendimentos V. Exa., com o Exmo. Sr. Presidente da Câmara dos Deputados e com os líderes dos partidos políticos, para dar-lhes conhecimento da orientação que o govêrno deseja adotar, mas que está condicionada à reforma da Constituição. Êsse o motivo por que não cabe enviar, de de já, em caráter formal, um anteprojeto de lei, que só pode ser objeto de mensagem por Poder Executivo se os Senhores Membros do Congresso Nacional, dentro de suas atribuições e de sua alta sabedoria, entendem deva ser emendada a Constituição, nos artigos 141, parágrafo 16, e 147".

Concluindo, o presidente João Goulart diz não só o govêrno, mas, creio, tôda a Nação confia em que o Congresso Nacional, sensível à grandeza do momento histórico que estamos vivendo, possibilite o atendimento de uma das mais justas e profundas aspirações do povo brasileiro". Segue anexo um anteprojeto de reforma agrária, onde e tão consubstanciadas as idéias contidas nesta exposição.

Bocaiúva...

to, na verdade, não tem o comando do PSD e que apenas uma parte do partido, a que se aproxima do presidente da República (que entre êles tem votos certos), se submeterá à liderança do representante baiano.

Entretanto, ainda não se registrou nenhum atrito entre pessedistas e trabalhistas, porém, não se exclui a hipótese de que se produza, em futuro próximo, por causa das Comissões Permanentes, uma divergência mais acentuada.

LIVROS NOVOS

"OS SERMÕES" — Padre Antônio Vieira — As Edições Melhoramentos acabam de lançar uma seleção valiosa dos "Sermões", do famoso orador sacro padre Antônio Vieira, com um prefácio crítico de Jamir Almansur Hadad. Tão grande é o nome dêste jesuíta português, tão grande é o valor da sua obra, que essa edição dispensaria maiores referências, não fôsse o valioso serviço que as Edições Melhoramentos vêm prestar à cultura brasileira. Nesse volume, caprichosamente confeccionado, está o célebre sermão pronunciado na Igreja de Nossa Senhora da Ajuda, na Bahia, pelo bom sucesso das armas de Portugal contra os holandeses. Para o estudante de português e literatura, o atual volume é de grande utilidade, pois, como escritor, Vieira é também um dos principais vultos da literatura portuguêsa. Além de cêrca de duzentos sermões, escreveu mais de quinhentas cartas e numerosos estudos políticos e literários.

CIA. NACIONAL DE NAVEGAÇÃO COSTEIRA

AUTARQUIA FEDERAL

ESCRITÓRIO CENTRAL — Avenida Rodrigues Alves, 313-331 — Tel.: 43-3424 e 23-2211 — AGÊNCIA DE FRETES — Rua São Francisco da Prainha, 10 — Tel.: 23-5542 — AGÊNCIA DE PASSAGENS — Rua Sacadura Cabral, 85 — Tel.: 23-5542 — ARMAZÉNS (entrega e recebimento de cargas) — Cais do Pôrto Tels.: 43-4192 e 43-5072 — ARMAZEM 13-A — Cais do Pôrto

NOTA — Mantemos o tráfego mútuo para os portos além de Belém com o SNAPP

SUL	NORTE
«ITAHITÉ» (MISTO) Sairá para: SANTOS — RIO GRANDE E PORTO ALEGRE	«ARARANGUÁ» (MISTO) Sairá para: SALVADOR — MACEIÓ — RECIFE — NATAL e CABEDELO
«RIO MARACANÃ» (CARGUEIRO) Sairá para: SANTOS — RIO GRANDE e P. ALEGRE	
«TÔRRES» (CARGUEIRO) Sairá para: SANTOS — RIO GRANDE e P. ALEGRE	OBSERVAÇÃO: As cargas serão recebidas até a antevespera da saída do vapor.

A nossa opinião

Atuação lamentável

ENQUANTO não se ultimam em Washington os entendimentos da missão San Tiago Dantas, apressa-se em ritmo acelerado a insidiosa campanha de dificuldades visando ao seu fracasso e destinadas a opôr-se à boa-vontade de primeira hora demonstrada pelo presidente Kennedy. Muitas etapas dessa promoção são do conhecimento público e a sua sucessão cronológica denuncia um plano bem estudado e cuidadosamente desencadeado. Como era de esperar-se, coube a certas agências noticiosas e, em decorrência, a alguns órgãos de imprensa de cá e de lá, o papel atuante, deturpando os fatos, apresentando uma visão destorcida da realidade brasileira, intrigando pura e simplesmente, no afã de mobilizar a opinião pública norte-americana para uma posição, quando não de frontal discordância, ao menos de reserva, em relação à pretendida colaboração financeira dos Estados Unidos ao nosso esfôrço de soerguimento.

O último prato é agora o anunciado "congresso de solidariedade a Cuba", uma iniciativa inteiramente privada, que nunca teve a mais mínima possibilidade de engrandecer-se com o apoio governamental, e cujas afinidades com o govêrno brasileiro a ninguém é lícito estender além das contingências geográficas de ter sido programada pelos seus organizadores para êste país. A ausência completa de qualquer interferência do atual govêrno brasileiro sôbre a reunião em questão estivesse êste govêrno plenamente dispôsto a manter-se dentro dos dispositivos constitucionais que caracterizam o país como livre e democrático.

Pois é exatamente esta observância dos princípios de liberdade e democracia que sofre agora as deturpações do noticiário enviado daqui para os Estados Unidos, atribuindo ao presidente Goulart uma absurda "aprovação" pessoal ao citado "congresso", ignorando muito de propósito recentes declarações do chanceler Hermes Lima que o qualificara de inoportuno negando-lhe, por isso, qualquer facilidade oficial à realização.

O que causa maior espanto na audácia dos forjadores de falsas impressões sôbre a realidade dos fatos, é que procuram usar exatamente uma faculdade intrínseca do regime de liberdade em que vivemos, para tentar influenciar uma população como a norte-americana que apresenta essa mesma liberdade como seu mais justificado motivo de orgulho.

Uma tão lamentável atuação por parte daqueles a quem cumpre a alta tarefa de bem informar, já está se tornando ofensiva ao govêrno que lhes dispensa inteira liberdade, pelas sucessivas injúrias contra êle assacadas. Está sendo profundamente prejudicial às relações externas de um país que os acolheu, pelas inverdades que divulgam. Mas, sobretudo, é francamente desrespeitosa para com a opinião pública norte-americana que confia nas informações recebidas como se fôssem o retrato fiel de uma verdade que tem o direito de conhecer.

O isolamento dos demagogos

Os demagogos do Congresso estão indignados com o 'isolamento' de Brasília. Queixam-se de que não têm repercussão nacional suas diradas da tribuna parlamentar. O rádio e a imprensa não dão destaque ao seu exibicionismo.

Parece-nos que à nova capital nenhuma culpa cabe pelo silêncio estabelecido em tôrno de certos políticos. Os jornais verificaram que êsses cavalheiros nenhuma mensagem oferecem ao país e que o povo dêles está cansado e não lhes presta mais atenção. Portanto, não foi a metrópole que abafou a sua voz, retirando-lhe qualquer repercussão social. Foram êles mesmos que se esvaziaram. Não souberam compreender as novas condições políticas da coletividade e, por isso, isolaram-se, perderam o contato com as realidades nacionais. Passaram, assim, a falar sòzinhos.

Brasília não isola ninguém. A demagogia é que foi superada. A nação se encontra mais politizada e exige dos seus representantes no Congresso, trabalho, estudo, objetividade, senso do dever e esfôrço construtivo para a solução dos problemas do Brasil.

O ministro e os trabalhadores

No seu último despacho com o presidente da República o titular do Trabalho expôs os problemas da Pasta, notadamente a reorganização do Ministério, as diretrizes para aplicação do Fundo Sindical, a política previdenciária e o sindicalismo. O ministro mostrou ao chefe do Govêrno os esforços que vem desenvolvendo no sentido de cumprir fielmente a orientação presidencial no setor confiado à sua capacidade. E sua conduta em face dêsses assuntos mereceu plena aprovação do sr. João Goulart.

Recentemente o sr. Almino Afonso está restaurando as tradições do Ministério, onde, depois de brilhante atuação de vários ministros, se vinha verificando certo desinterêsse pela causa dos trabalhadores e da paz social. Na atual gestão a Pasta do Trabalho vem cumprindo sua missão, inspirando confiança às massas laboriosas. Tudo isso teria de constituir motivo de justificada satisfação por parte do presidente da República, que escolheu o sr. Almino Afonso com a alta preocupação de servir à causa trabalhista, de que é o grande líder no país.

O que se diz

...QUE o congelamento dos preços dos automóveis por 90 dias já produziu o "câmbio negro" dêsses veículos...

•

...QUE nas suas "batidas" a Polícia tem destruído vultosos estoques de cachaça encontrados nos barracos dos marginais...

•

...QUE o sr. Carlos Lacerda foi recebido em Belo Horizonte com uma revoada de urubus...

•

...QUE nos últimos dias tem aumentado o movimento de penhôres na Caixa Econômica, sendo grande a "fila" na Agência Central...

•

...QUE o governador Ademar de Barros deverá falar amanhã ao povo carioca pela televisão...

•

...QUE a Ferroviária de S. Paulo jogou dezessete partidas de futebol no exterior e regressou ao país com um deficit superior a Cr$ 3.000.000...

A Alemanha

EDUARDO D. LYRA

Uma das mais antigas "monarquias pessoais" estabelecidas no mundo aproxima-se do seu fim. São êstes os últimos dias do reinado de Adenauer, o velho estadista sob cuja responsabilidade o desbaratado Reich transformou-se na próspera República democrática de hoje.

O que será a Alemanha sem Adenauer, é uma das previsões mais difíceis de extrair de um futuro carregado de incógnitas. E' certa a continuação do predomínio democrata-cirstão, pelo menos durante os anos mais próximos. A presença de Adenauer contribuia, nos últimos tempos, mais para enfraquecer do que para robustecer essa hegemonia de que êle fôra o fautor principal. A atual coalisão governamental só se tornou possível com a sua promessa de renunciar antes do fim dêste ano.

Por outro lado qualquer que seja a composição governamental, num futuro próximo, é de crêr-se que as linhas fundamentais da política alemã não serão grandemente alteradas. Os social-democratas, que são a alternativa à democracia cristã, como partido líder, renunciaram expressamente aos dogmas mais rígido do seu ideário, para guardar uma certa paridade com as demais agremiações e ampliar a receptividade do eleitorado. Como não poderão, pela mecânica dos votos, conseguir maioria parlamentar suficiente para governar sem o apoio de outros partidos, reforça-se a convicção de que uma guinada para a esquerda, mesmo em assuntos de política interna, não significaria a modificação do teôr da atual sociedade alemã, que é o exemplo mais brilhante da excelência do espírito de livre competição na economia de um país.

No que se refere à política externa, os socialistas que, no auge da colaboração de Adenauer com os americanos, chegaram a favorecer a solução da neutralidade alemã, mais ou menos nas linhas do Plano Rapacki, estão hoje mais abalados em suas convicções neutralistas. Já aceitam a aliança atlântica como um fato inevitável da vida das nações. Essa posição mais rígida, com relação às blandícias da convivência pacífica, encontra o seu intérprete natural no prefeito socialista de Berlim, Willy Brandt, que chefiou o seu partido na última campanha eleitoral.

A determinação do destino alemão, entretanto, depende, mais do que o de qualquer outro país, da evolução dos acontecimentos internacionais. Porque a Alemanha é ainda êste escândalo entre as nações, um país dividido pela cortina ideológica. E os humores, sobressaltos e esperanças da guerra fria são o de que se alimenta êsse país, truncado em sua sorte, punido pela guerra com o flagelo do não-retôrno de parte do seu povo e do seu território.

No panorama mundial, além da Coréia e do Viet-Nam, há outro símile com a situação da Alemanha — exatamente Israel, onde se refugiou e tenta reconstituir-se a estirpe que os nazistas procuraram aniquilar. A precária situação de Israel, entre vizinhos que ainda nem sequer assinaram as preliminares da paz com o Estado judeu, lembra a Alemanha, grande país europeu ainda jungido à lei do vencedor.

E, para além dos confins das duas Alemanhas separadas pela barreira dieológica, há uma terceira Alemanha que agora se tornou quase um substrato: todo o seu antigo território a Leste do Oder, que a Polônia e a Rússia anexaram, com a aquiescência dos aliados ocidentais.

Não tendo havido um tratado de paz, o destino dessa terceira Alemanha ainda não está selado. Será vão, entretanto, procurar traços remanescentes da presença teutônica nessa região, há anos submetida à Polônia, que dêste modo se compensara das perdas dos seus próprios territórios orientais, cedidos à União Soviética. Da mesma maneira na Rússia Oriental, marca quase milenar do germanismo, onde Koenigsberg, a cidade de Kant, traz hoje o nome de Kalingrad.

A paz em separado, entre a União Soviética e a Polônia, de lado, e a Alemanha Oriental, de outro, nunca seria reconhecida pela Alemanha Ocidental, pois implicaria na solução definitiva quanto à questão da fronteira do Oder e do seu afluente Neisse.

Êsse é o problema que, mais do que Berlim, pode trazer realmente uma série de ameaça à paz européia.

Através do mundo

DO MÉXICO À ARGENTINA — O "Boletim Demográfico", publicado em Nova Iorque prognostica que de 1965 a 1970, entrarão em atividade de 300 a 375 homens de idade produtiva, para cada 100 que abandonem seus afazeres, na zona compreendida entre o México e a Argentina. Isto significará uma acentuada demanda de empregos, especialmente no Brasil, onde a expansão demográfica é a mais acentuada em tôda a área.

MEDO DE PERDER OURO — Gunnar Myrdal, professor internacional de economia da Universidade de Estocolmo e ex-secretário executivo da Comissão Econômica para a Europa, das Nações Unidas, ao analisar recentemente a conjuntura econômico-financeira dos Estados Unidos declarou que é evidente que o medo de perder ouro foi a principal razão que levou aquêle país a relutar nos últimos tempos a adotar medidas decisivas para que fôsse dado um nôvo e vigoroso impulso à economia nacional. Essa posição está prejudicando muito as finanças norte-americanas.

FALTA DE ALIMENTOS — Philip Ben, correspondente do "Le Monde" de Paris, informa de Moscou que os distúrbios ocorridos em Novo-Tcherkask, cidade industrial, perto da capital, foram muito mais sérios do que noticiou a imprensa mundial recentemente. Na verdade, a população ao revoltar-se contra a literal falta de alimentos, foi repelida a tiros pela Polícia. O incidente causou várias mortes.

FALTA DE CASAS — A falta de habitações populares na Argentina é uma das mais sérias do mundo. Segundo cifras oficiais do govêrno platino, o deficit monta a 1.5 milhões de casas e o aumento anual de carência é de 150.000 unidades adicionais. A população atualmente é de 21.2 milhões de habitantes e o número de residências disponíveis é de 4.7 milhões.

TRANSFERENCIA — De Nova Iorque chega a notícia que Aristotles Onassis, Niarchos e Goulandris, conhecidos magnatas do transporte marítimo, transferiram definitivamente as sedes de suas companhias de Nova Iorque e Londres para Paris. A mudança foi em conseqüência do recente acôrdo entre êsses transportadores e o Mercado Comum Europeu. O fato foi altamente prejudicial para os britânicos e estadunidenses, uma vez que êsse comércio é comandado pelos gregos que contam com 17,000,000 toneladas de embarcações em todo o mundo.

FUNDOS PARA A ÁFRICA — Em recente conferência do Fundo Especial das Nações Unidas, em Nova Iorque, foram aprovados todos os projetos de auxílio financeiro aos países africanos, os quais montam a US$ 28,000,00. A maioria dos projetos se destinam ao melhoramento dos sistemas de cultivo regionais. (FNS)

Canadá quer "desnuclearizar" o país nas próximas eleições

OTAWA — As próximas eleições gerais do Canadá, marcadas para o dia 8 de abril vindouro, se originam da recente crise política em tôrno da questão armamentista de aceitar ou não o país, armas atômicas estrangeiras. Apesar de superada a crise com o govêrno do primeiro-ministro Diefenbaker, até agora não foi resolvido o conflito entre os requerimentos estratégicos e os interêsses nacionais que surgiram quando o Partido Conservador canadense qualificou de ""intromissão"" a proposta dos Estados Unidos de operar êsses equipamentos nucleares em território canadense.

Espera-se que os resultados do pleito sejam bastante influenciados pelo grupo político composto dos partidos liberais, dos conservadores dissidentes e da maioria dos pequenos partidos como, por exemplo o Partido de Crédito Social, cuja linha é de extrema direita. Êsse grupo defende a adoção de de uma ação política que evite hostidades econômicas entre o Canadá e os Estados Unidos, o que significaria a aceitação da proposta norte-americana de orientar a defesa nuclear do Canadá.

ARGUMENTOS DOS E.U.A.

Washington, como no seu recente caso com a França, defende a participação estadunidense no sistema defensivo canadense, com os seguintes argumentos: 1 — Seria mais eficiente para ambos os países, a existência de um sistema de defesa centralizado, controlado pelo país mais desenvolvido na técnica de armamento nuclear, isto é, pelos Estados Unidos; 2 — Seria quase que impossível realizar o rápido fornecimento de cargas atômicas para os foguetes canadenses, dentro do curto espaço de tempo impôsto pela deflagração de uma guerra, conforme propõem os conservadores do govêrno de Otawa.

APOIO DOS PACIFISTAS

Agora, com o país sob um govêrno provisório definem-se dois grupos políticos que tomarão o problema armamentista como tema principal do pleito de abril, para lutar pelo poder. Diefanbaker liderando o grupo contra os argumentos norte-americanos, já tendo iniciado sua campanha sob o lema "nada de armas nucleares para o Canadá". Prevê-se que essa linha conte com considerável apoio dos eleitores pacifistas que formam uma substancial parte da opinião pública do país.

OPOSITÔRES COM POPULARIDADE

Por outro lado, o outro grupo baseia suas esperanças de uma vitória no fato de que os eleitores estão por demais conscientes da necessidade de que exista um bloco unido, política e econômicamente, entre os Estados Unidos e o Canadá. Para que haja essa fusão o país não deve adotar uma posição de indiferença e de exclusão ao programa de defesa ocidental que é liderado pelos norte-americanos. Alegam também que o eleitor sabe da vital importância de manter a confiança dos investidores estadunidenses no mercado canadense os quais proporcionam 75 por cento das divisas do país e que controlam acima de 44 por cento de tôda a indústria manufatureira local. Uma posição hóstil ao govêrno vizinho poderia induzir a repetição da fuga de capitais daquele país conforme ocorreu em 1962, quando o Canadá, resolveu desvalorizar sua moeda, em detrimento dos investidores estrangeiros no seu mercado. (FNS)

Falta d'água faz povo se revoltar

PAPUCAIA (Do correspondente Francisco Neri) — Quase foi linchado, ontem, pela população dêste distrito o agente da Estação da Leopoldina, só não se consumando o fato pela pronta intervenção da Polícia local. O fato se deu quando os munícipes de Papucaia, distrito do Município de Cachoeiras do Macacu não agüentando mais a falta de água, procuraram abastecer suas residências, no chafariz existente próximo à estação férrea e foram tolhidos pelo responsável daquela estação.

Diante da negativa do representante da Leopoldina a população local avançou enfurecida contra êle chegando a depredar a guarita quando chegaram os policiais. O distrito há dias, sofre uma terrível sêca, e poderá registrar outros acidentes se não fôr regularizada a situação.

Presidente do STE fêz anos a 21

O ministro Ari Franco, presidente do Supremo Tribunal Eleitoral, recebeu, por motivo de seu aniversário, transcorrido, anteontem, diversas homenagens de amigos, parentes, e funcionários da Justiça Eleitoral do país, além de inúmeras autoridades civis e militares.

Ocupando elevado cargo cujas atribuições complexas tem dado oportunidade de ser reconhecido e divulgado seu invulgar talento e capacidade na presidência do STE, o ministro foi alvo, assim, de justas demonstrações de júbilo pelo seu aniversário, agradecendo a tôdas as felicitações recebidas.

ITAMARATI

SECRETÁRIO PARA ASSUNTOS ECONÔMICOS

Tomou posse hoje no cargo de secretário-geral adjunto para Assuntos Econômicos do Ministério das Relações Exteriores o ministro Celso Raul Garcia.

A cerimônia realizou-se no Gabinete do ministro, com a presença do chanceler Hermes Lima e de grande número de funcionários do Itamarati, que foram felicitar o empossado.

A notícia em flagrante

CAIO JÚLIO CÉSAR VIEIRA
(Do DIARIO CARIOCA)

O sr. Jânio Quadros está sendo considerado o político brasileiro que mais vem concorrendo para acelerar a sua queda no plano inclinado da total decadência, que se vem manifestando através de suas atitudes de incoerência e insensatez. Ainda agora, acaba de deitar falação a um jornal português, editado neste país por exilados lusos sem qualquer categoria, enunciando sandices e contradições que, são, afinal de contas, próprias do seu frustrado complexo de homem público irresponsável e cheio de ódios.

•

Entre outras enormidades indignas de serem estampadas em letra de fôrma, o "homem das fôrças ocultas" afirmou que, em 1960, ao transitar por Lisboa, como presidente eleito, recusara-se a conferenciar como o "premier" Oliveira Salazar porque "é coerente e contra o "cesarismo" de govêrno mantidos pela fôrça". Além de mentir, é insidioso ao proclamar um fato que não existiu. Estou seguramente informado de que, além das costumeiras cortesias que se confere a uma personalidade que transita por Lisboa, principalmente o presidente eleito do Brasil, o govêrno português limitou-se a colocar o sr. Jânio Quadros à vontade para estabelecer seu programa de permanência na capital lusa, não lhe tendo sido insinuado qualquer encontro com o sr. Oliveira Salazar. Deixaram ao inexistente critério do presidente eleito a oportunidade de uma conferência com o chefe do govêrno do país que visitava. Portanto, não houve recusa para um encontro que não lhe foi proposto mas sòmente a disposição doentia de fazer demagogia, tanto do gôsto do ex-presidente.

•

Nem sequer causa surprêsa a sua afirmação de que "é político coerente e incompatível com qualquer regime totalitário" porque suas desconcertantes atitudes e ações no decorrer de seu perturbador govêrno de 7 meses provam o contrário. Primeiramente, quando estêve em Londres como presidente eleito, depois de transitar por Lisboa, o sr. Jânio Quadros recusou-se de fato, a encontrar-se com o primeiro-ministro Macmillan que é o chefe do govêrno da democracia mais perfeita do mundo. Foram feitas numerosas tentativas, pelo Foreign Office, no sentido do ex-presidente receber a visita ou aceitar um almôço com o sr. Macmillan, mas tôdas foram inúteis porque o homem possui latente a fôrça dos extremos, isto é, se por um lado fulmina, por ser "coerente", os "regimens totalitários", por outro lado sente-se mesquinho, humilde e incapaz para defrontar-se com um do smais legítimos representantes do regime democrático no mundo, que é o primeiro-ministro britânico.

•

Para desmenti-lo, aí, estão os fatos, ainda recentes. Na qualidade de presidente da República, o sr. Jânio Quadros pactuou não só com um, mas com vários govêrnos totalitários. Inicialmente, pactuou com o govêrno comunista de Fidel Castro, a mais sangrenta e desumana ditadura das Américas, deixando a nação brasileira atônita e humilhada ainda mais quando concedeu as insígnias da Grã-Cruz do Cruzeiro do Sul ao "caudilho" "Ché" Guevara um renegado argentino travestido de líder comunista cubano. Além de apoiar oficialmente a tirania de Havana, alienando e afetando a amizade e a solidariedade de aliados fiéis, como os Estados Unidos e os demais países democráticos dêste hemisfério, o sr. Jânio Quadros transformou-se no protetor oficioso do comunismo castrista. Os acontecimentos e as atas da Conferência de Punta del Este aí estão para comprovar o abastardamento a que submeteu nossa posição internacional. Manteve estreitas ligações com o ditador Stroessner, do Paraguai, a quem escreveu, inclusive, uma carta pessoal de apoio à sua política interna, bem como iniciou conversações com o govêrno do Kremlin, que é a mais modelar organização totalitária do mundo.

•

Garrincha está se transformando, de ídolo das multidões em odioso algoz de uma criatura desamparada e aflita mãe de seus sete filhos à espera do oitavo, que se mantém digna e altaneira na modéstia de sua vida em Pau Grande. O grande jogador está vivendo o triste drama dos humildes que foram alçados às culminâncias pela destreza de seus pés mas que perdem a alma e o sentido das dimensões por faltar-lhes discernimento e equilíbrio mentais para comportar-se na "selva salvaggia" que o cerca. Embora não constitua tema de nossa especialidade, esta coluna noticia e comenta todos os fatos e acontecimentos que despertem a emoção da sociedade e do povo. E é o que está acontecendo nesse deplorável episódio de Garrincha que pretende abandonar tudo quanto o torna grande, digno e adorado para transformar-se num pobre diabo embriagado pelo sucesso, que lhe será passageiro, e pelas emoções dos sentidos despertados por uma criatura da ribalta que vive, como êle o mesmo drama dos humildes que não sabem conservar-se nas alturas.

DIARIO CARIOCA

Fundado em [illegible] de julho de 1928

Propriedade da
S. A. DIARIO CARIOCA
Sede: Av. Rio Branco 25

Diretor-Presidente:
DANTON JOBIM

Diretor-Tesoureiro:
ULYSSES MARINHO

Diretor-Comercial:
ZELIO VALVERDE

Presidência	43-6465
Gerência	43-5014
Secretaria	43-5339
Chefia da Redação	43-5574
Chefia de Informações	43-3930
Administração	23-4437 e 23-4645
Publicidade	23-3935
Esporte	23-4472
Polícia	23-3236 e 25-5082
Circulação	23-3662
Oficinas	43-5509

•

Brasília, Redação do DC-BRASÍLIA Av. W-3, nº [illegible] — Plano-Piloto

São Paulo — Barão de Paranapiacaba 61 — 4º andar grupo 22 — telefones 32-5841 e 35-6286

Belo Horizonte — Avenida Afonso Pena 174 4º andar sala 408 — telefone [illegible]

Niterói — Av. Amaral Peixoto 60 sala 611 — Telefones 2-7894 e 2-2244

Pôrto Alegre — Rua Caldas Júnior 1[illegible] 4º andar sala [illegible] — Tel. 8771

•

ASSINATURAS

Semestral	Cr$ 2.200,00
Anual	Cr$ 4.000,00
(Outros países)	
Semestral	Cr$ 4.000,00
Preço do exemplar	
Dias úteis	Cr$ 15,00
Domingos	Cr$ 20,00

Carta do Leitor

Vereadores de B. Piraí apóiam seu presidente

Em reunião de 4-3-63, os vereadores da Câmara Municipal de Barra do Piraí, através da Moção n.º 4, aprovada naquela data, expressaram sua confiança e admiração ao presidente da referida Câmara, pela maneira correta e digna como vêm conduzindo os destinos do Legislativo de Barra do Piraí.

Reconheceram, outrossim, os vereadores ser o presidente Manoel Pereira da Mota Filho, portador de ótimas qualidades morais, que, aliás, o credenciaram para exercer o mais alto cargo do Legislativo Municipal.

SOLIDARIEDADE

A Moção n.º 4 teve origem nas referências que um correspondente do DC fêz àquele presidente e consideradas insultuosas pelos vereadores de Barra. Assinaram a Moção os vereadores José Mello Coimbra, Edemundo Paulino Pinto, Maurício Ferraz, Edwin Cardoso Guimarães, Paulo Gomes, Osmar Dias Ferreira, Emir Bicharra, José Maria dos Santos, Claudino da Silva Figueira Filho, Ascendino Moreira Barbosa, Cândido Ferraz Jr., Zildo Moreira de Souza e Chequer Elias.

HIGIENÓPOLIS CONTINUA RECLAMANDO

— Três praças foram remodeladas em vários bairros da cidade, escreve o sr. Mário Gomes, de Higienópolis; isto é, acrescenta, gastaram milhões para fazê-las e outros milhões agora para remodelá-la.

Enquanto isso, o bairro de Higienópolis não possui até hoje nenhuma praça, apesar de constarem na planta oficial que deu origem à construção do referido bairro cêrca de cinco praças, inclusive uma que foi ocupada em parte para ali se erguer o Ginásio Estadual "Clóvis Monteiro".

— Por que não se aproveita o que sobrou do terreno do Ginásio para fazer um lindo jardim, que serviria para os próprios colegiais? indaga o sr. Mário Gomes.

— Higienópolis é mesmo um bairro abandonado pelo atual govêrno, finaliza o nosso leitor.

ÔNIBUS ELÉTRICOS

Recebemos do sr. Eurico Sansoni de Lira Filho, adjunto do secretário de Economia do Estado da Guanabara:

"Foi publicado na edição do dia 21 do corrente no DC uma nota intitulada "Lacerda compra ônibus velhos para Zona Norte usar".

Desejando auxiliar o DIARIO CARIOCA na sua tarefa de bem informar apresso-me a fornecer os verdadeiros fatos a respeito da compra de "Ônibus Elétricos" pelo Estado da Guanabara em São Paulo.

Os "troley-bus" ainda não estão sequer construídos, existindo, apenas um modêlo idêntico aos que serão construídos pelo E. da Guanabara. São veículos dos mais modernos no gênero e dotados de todo confôrto".

O DIARIO CARIOCA há 30 anos

23 de março de 1933

- *Era agitada a situação em Cuba, onde bandos armados perturbavam a ordem pública, atacando cidades e aldeias.*
- *Era lançada no Piauí a candidatura do capitão Jonas Correia à Constituinte.*
- *O coronel Mendonça Lima reconhecia a vantagem para a Central do Brasil na sua independência administrativa.*
- *O presidente Hindenburg assinava decreto concedendo anistia para os delitos políticos cometidos durante a vitória da revolução nacional.*
- *Falecia, no Rio Grande do Sul, o sr. Paulo Assis Brasil, irmão do embaixador Assis Brasil.*
- *Os jornais maranhenses reclamavam do ministro da Viação a construção de um pôrto para o Estado.*
- *O escritor Ari Pavão lançava o seu livro "Bronzes e Plumas".*
- *O juiz da 3ª Vara Cível decretava a falência da firma construtora Curty, Irmão e Cia., com um passivo de ..... 1.799:793$264.*

EFEMÉRIDES

1794 — Nasce, na Bahia, Francisco Gê Acauaba Montezuma.
1862 — Nasce, em Pernambuco, Alexandre José Barbosa Lima.
1869 — Luís Alves de Lima e Silva agraciado com o título de Duque de Caxias.
1874 — Morre, em Niterói, Estela Sezefredo dos Santos.
1889 — Término das obras de canalização de águas para o suprimento diário de 16.000.000 de litros ao Rio de Janeiro, contratadas com o govêrno pelo engenheiro Paulo de Frontin.
1892 — Morre nos Estados Unidos Corina Coraci.
1955 — Morre no Rio de Janeiro, o estadista Artur da Silva Bernardes, ex-presidente da República.
1958 — Morre, no Rio de Janeiro, o político e parlamentar Pedro Lago.

Na Cozinha...
Nada Igual!

...porque Óleo A Dona é super-refinado. Não queima nem encharca os bifes, deixa as frituras sequinhas e leves, e é ideal para maioneses!

...porque Óleo A Dona não tem cheiro nem sabor, acentuando o paladar original dos ingredientes!

...porque Óleo A Dona é mais econômico — a mesma porção pode ser usada várias vêzes!

CIA. SWIFT DO BRASIL S.A.

GB: govêrno acusa funcionalismo de furto

Bolívia sem pôrto é asfixiada pelo Chile

O embaixador da Bolívia, sr. Renan Castrillo Justiniano, concedeu entrevista, ontem à Imprensa carioca para falar "sôbre o maior problema de meu país: o portuário" quando afirmou estar numa pátria completamente sujeita, nesse setor, "à vontade do Chile, que numa batalha ocorrida em 1879 coquistou a única saída que os bolivianos tinham para o mar"

Frisou o embaixador que para resolver êsse problema, que asfixia tôda a vida da Bolívia o govêrno de seu país solicitou à Organização dos Estados Americanos que inclua, nos debates da próxima Conferência Internacional de Chanceleres, o tema Chile-Bolívia e Pôrto, acentuando ainda que "necessitamos apenas de trinta quilômetros de litoral, e isso pode ser concedido, pois o Chile possui 800 mil quilômetros de costa".

DESERTO

Prosseguindo declarou o sr. Renan Castrillo Justiniano, que a intransigência chilena é ainda mais caracterizada, devido a que os 30 quilômetros pretendidos por seu país compreendem um território árido e desértico. "Portanto — disse — o enclaustramento da Bolívia, nada mais é do que uma sanção imposta pelo Chile por ter a consciência de ser o vencedor de uma batalha no Pacífico, ocorrida há 84 anos".

"O Chile, no entanto, não pode tratar a Bolívia como um país vencido, — continuou — pois a política internacional evoluiu e com isso o meu país não se encontra mais só. "Hoje existe na América uma corrente de simpatia, apoiando nossa reivindicação como sendo justa e legítima"

POSIÇÃO DO BRASIL

Uma das provas dadas pelo embaixador de que aquela nação não se encontra sem apoio foi a posição do Brasil, em 1938, que, liderando o movimento em defesa da Bolívia, considerou o seu drama portuário não só como um problema sul-americano, como também, de tôdas as Américas. "O mesmo tipo de solidariedade — segundo o sr. Renan — vem sendo prestado a meu país pelos governos do Paraguai e Venezuela". Na oportunidade o embaixador fêz questão de ressaltar que a Bolívia não quer, de forma alguma, resolver o caso com litígios e sim através de negociações.

"Mesmo porque — prosseguiu — sabemos que somos demasiadamente fracos para entrar em guerra com o Chile, não só financeiramente como em material humano. Para uma batalha os chilenos podem dispôr de 350 mil homens enquanto nós, sòmente, de quatro mil".

FESTA

Concluindo, o embaixador Renan Castrillo informou ser hoje o dia de comemoração da guerra de 1879 na qual morreram todos os soldados do Exército chileno que participaram da luta pela conservação do seu zona litorânea.

No cinema mendigos riem de "Mendigos"

"Adorei milhões", comentou a mendiga Maria Joaquina da Silva que agora se diz camelô de moedas antigas no Largo da Carioca após assistir à sessão do filme "Os Mendigos" exibido, ontem, em pré-estréia para os mendigos da Guanabara às 10 horas, no Cinema Pathé. Apenas dois verdadeiros mendigos assistiram ao filme e os outros expectadores eram internos do "Abrigo Cristo Redentor".

José Fialho de Oliveira, o mendigo que fêz dupla com Maria Joaquina na sala de projeção pelo seu tipo maltrapilho barbado e cabeludo mais se assemelhava a um dos personagens do filme o que fêz muita gente pensar fôsse sua presença um "golpe publicitário". Conversando com Vanja Orico (a "mendiga" Marilu da película), o diretor Flávio Migliaccio atores e com os jornalista, José Fialho falou de sua vida de mendicância e fêz elogios e restrições à fita.

"TOQUE REAL"

Depois de afirmar à imprensa que era "mineiro, tinha seis entradas na Vigilância e fazia "ponto" na Rua Figueiredo Magalhães (Copacabana) José Fialho de Oliveira confessou que era desenhista e se tornou mendigo "pela dificuldade de encontrar emprêgo no Rio".

Comentando com Flávio Migliaccio e Vanja Orico o "lado positivo e negativo" do filme, o mendigo-desenhista disse que "faltou à fita um toque real e mais humano". Perguntou o motivo dos realizadores do filme não terem explorado a "disputa dos mendigos pelos restos de comida nas latas de lixo" e declarou que "mendigo não corre com tanta agilidade, como aparecem na tela".

VELHINHOS RIRAM

Os velhinhos do "Abrigo Cristo Redentor" (50 homens e 50 mulheres) riram muito durante tôda projeção, principalmente nas cenas em que os "mendigos" fazem certas peripécias, um chegando a ir parar no carro de coleta de lixo do DLU e outro para provar a um guarda que era cego sobe o monumento de Deodoro, na Praça Paris. Os tipos as caracterizações e locais onde "Os Mendigos" vivem a história do filme foram considerados "muito verdadeiros" pelos ex-mendigos do "Abrigo Cristo Redentor".

PRODUTOS DE "ALOR DA FLORA MEDICINAL"

JURIPITAN

Combate as cólicas e as congestões do fígado e cálculos hepáticos e icterícia

CHÁ MINEIRO

Indicado contra reumatismo gotoso e artritismo, moléstias da pele e, por ser muito diurético nas doenças do rim.

J. MONTEIRO DA SILVA LTDA.

193 — Sete de Setembro — 195
Tel. 23-2726 — RIO

ÚLTIMA VISITA

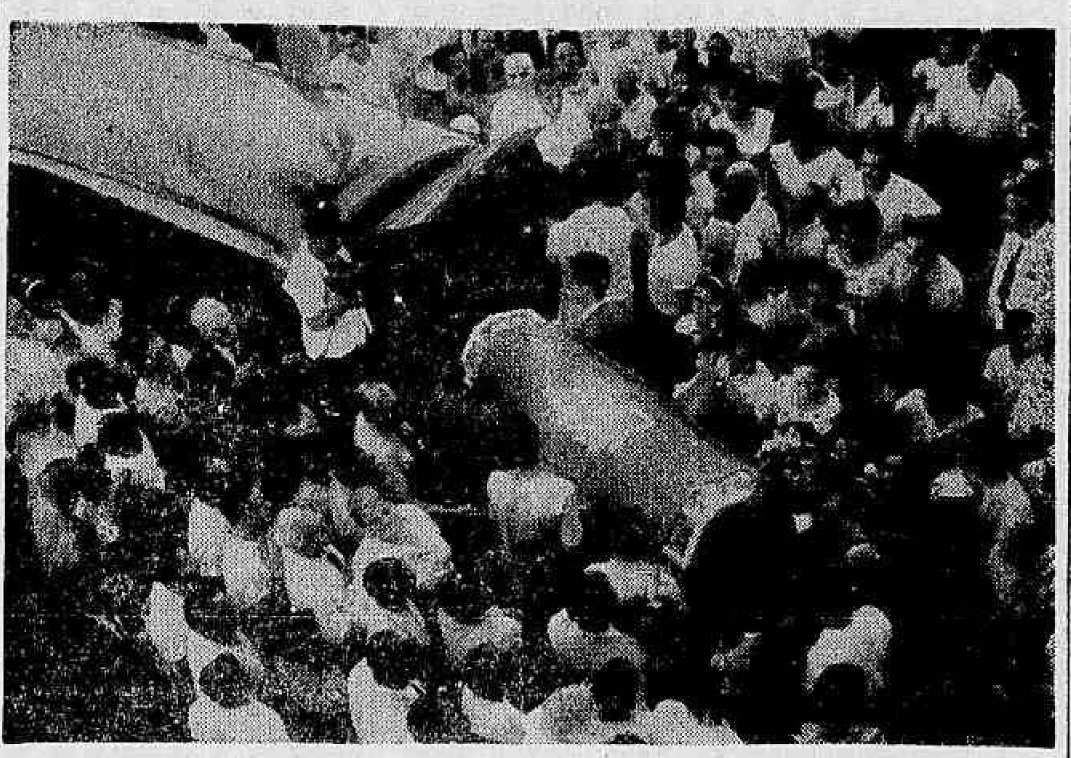

Os populares que se encontravam na UNE e na rua, acompanharam a pé o carro fúnebre que levou pela última vez "Camundongo" ao Largo do Machado

"Camundongo" teve até o fim o povo a seu lado

Carregado por estudantes e tendo sôbre o caixão uma bandeira da União Universitária de Estudantes, "Camundongo" partiu da sede da UNE para o Cemitério de São João Batista, onde foi enterrado ontem. Seu corpo, coberto de flôres, desde à noite de anteontem, permanecera no "hall" da entidade estudantil, onde pessoas de tôdas as classes foram dizer adeus ao velhinho de 109 anos, figura das mais populares da Guanabara. Antes de se dirigir para o cemitério, o carro fúnebre percorreu vagarosamente as redondezas do Largo do Machado, onde "Camundongo", em seu carrinho, fazia ponto, tendo o povo seguido-o a pé.

Dona Maria José, companheira e irmã de criação do morto, declarou à nossa reportagem que continuará no carrinho até que os estudantes consigam alojá-la em outro local. Disse ainda que deverá se encontrar com dom Helder Câmara, que ficou de lhe proporcionar a ajuda possível. Sempre tendo em mãos o chapéu de feltro pertencente a seu irmão, dona Maria disse ter 64 anos, gozar de boa saúde, e confiar na ajuda dos vários amigos e do povo tão bom, mas que não pretende pedir esmolas.

HOMEM BOM

Compareceram ao entêrro de Camundongo um filho seu de criação e um outro por êle assim considerado pelos auxílios e remédios que sempre lhe fornecia. Seu filho verdadeiro, porém, segundo nos disse dona Maria José, não compareceu por estar em São Paulo. Entre os presentes os comentários eram um só — que Camundongo fôra um homem bom e tranqüilo, que jamais bebera ou pertubara alguém

DESPESAS

O embalsamento de Camundongo foi feito gratuitamente, anteontem, pelo Instituto Médico Legal. As despêsas com seu enterramento, porém, foram custeadas pela União Nacional dos Estudantes, que não abandonou o seu "Papai Noel" de tantos anos.

Zica da Mauá também é jornalista

A campanha de sindicância que está sendo feita pelo Serviço de Identificação Profissional do Ministério do Trabalho, a fim de cassar as carteiras dos falsos jornalistas, conseguiu, ontem obter o seu primeiro resultado: descobriu que o sr. Manuel de Abreu — o "Zica da Praça Mauá" — também tem registro de militante da Imprensa.

Segundo o diretor do SIP, sr. Artur Seixas, a luta contra êsses falsos profissionais ainda não está sendo realizada com tôda a fôrça necessária. "Sòmente na próxima semana, quando três grupos de trabalho estiverem funcionando, é que a moralização dos registros de jornalistas estará sendo feita como deve", afirmou.

"Casaco" volta ao teatro da praça: sábado

Depois de exibir-se durante uma semana em Brasília, o elenco de "O Casaco Encantado", peça de Lúcia Benedetti, voltará para o Teatro da Praça, em Copacabana, com espetáculos aos sábados e domingos, na parte da tarde.

"O Casaco Encantado", que estêve na capital a convite do prefeito Iro Magalhães, deverá percorrer as principais cidades do país, numa excursão a ser iniciada em Curitiba.

Fazem parte do grupo teatral os seguintes artistas: Mário de Oliveira, que é também o diretor; Riva Niemayer, Milton Marcos, Clarice Guimarães, Antônio Duarte e muitos outros, oriundos do teatro amador.

CLINICA MÉDICO-CIRÚRGICA DO

DR. AMÉRICO CAPARICA

Consultório: Rua Visconde do Rio Branco, 31 (Elevador) — Telefone: 42-2056 — Diàriamente, das 15 às 18 horas
Residência: Rua Gonçalves Crespo, 366 — 2º andar — Apartamento n. 201 — Telefone: 28-0263

Polícia vai revistar todos os servidores

Por ordem do governador Carlos Lacerda, todos os funcionários estaduais serão, dentro de pouco tempo, revistados à entrada e saída de suas repartições, como medida de "repressão ao furto generalizado", segundo anunciou, ontem, na Assembléia Legislativa o deputado udenista Édson Guimarães.

A providência é resultado da experiência anterior em hospitais privados, onde a revista é feita para evitar que os visitantes levem remédios proibidos ou alimentação inadequada para os internados.

CONTRA O FURTO

O deputado da UDN justificou a adoção da medida, por ordem direta e sob a inteira responsabilidade do governador, como providência para evitar o "furto generalizado nas repartições estaduais". Segundo explicou, nos hospitais e outras repartições, as revistas serão procedidas pelos vigilantes municipais, havendo em cada local um serviço especial feminino para revistar mulheres.

Essa revista comportará minuciosa busca nos embrulhos, pastas, bôlsas de senhoras e até nas vestes dos servidores quando assim o julgar conveniente a Polícia Municipal.

Naves espaciais vão ter computador mirim: EUA

Com a capacidade de fazer 33 mil cálculos matemáticos por segundo e especialmente projetado para funcionar nas naves espaciais e satélites artificiais, como controlador de vôo, estipulando trajetórias, horas de ligar e desligar os motores, assim como instruções para o pouso, foi apresentado nos Estados Unidos o menor computador eletrônico do mundo: o MADDAM, que reúne num volume equivalente ao de um pão de fôrma, 5.500 componentes que fazem todo o trabalho de um equipamento eletrônico convencional que sòmente caberia numa sala.

Os cientistas do laboratório de pesquisas da Burroughs, responsáveis pelo planejamento e fabricação do MADDAM (Macro-Module and Digital Differencial Analyser Machine), informam que o computador em miniatura faz tudo que um computador grande pode fazer, todavia deve ser regulado para resolver um tipo de problema de cada vez. Sua utilização principal é o cálculo (em bilionésimos de segundo) da trajetória de foguetes balísticos lançados contra outros foguetes ou aviões.

CALOR E TAMANHO

As primeiras dificuldades que os cientistas enfrentaram para fabricar o nôvo computador fôram o calor e o tamanho das peças. Um computador quando "raciocina" a alta velocidade gera uma grande quantidade de calor, necessitando por isso de pronta refrigeração para não se fundir. Os técnicos resolveram o problema fazendo circular água gelada a alta pressão no seu interior.

O tamanho das peças também exigiu muitos esforços, pois o objetivo era usar no MADDAM peças comuns já utilizadas em outras máquinas, para que não houvesse problemas de reposição em caso de necessidade. Isto também foi resolvido a contento: o MADDAM tem dentro de sua pequena caixa 802 transistores 1.753 diodos, 1.721 resistências. 118 indutores, 1.290 memórias magnéticas, ... 27 transformadores, 29 termostatos e 4 potenciômetros, num total de 5.594 componentes pesando pouco mais de 5 quilos.

'Miss Universo' transita pelo Rio 'em fuga'

Procedente de Miami, passou ontem pelo Rio a srta. Norma Beatrice Nolan, "Miss Universo"-1962 ficando hospedada, durante algumas horas, no apartamento 2116 do Hotel Serrador, onde permaneceu trancada, recusando-se a aparecer para a imprensa.

No Aeroporto do Galeão, onde desembarcou, Norma tentou passar despercebida, fugindo de todos que a reconheciam. No entanto, segundo a Varig, a "miss" deveria embarcar, na mesma noite, para a Argentina, país a quem proporcionou o título mundial de beleza.

Futebol e maconha em Botafogo sem polícia

A falta de policiamento e o descaso das autoridades são os responsáveis pelo jôgo de futebol na Rua Alvaro Ramos em Botafogo. Neste local rapazes e homens feitos se reúnem diàriamente para disputar partidas de futebol, pondo a risco a vida de muitas crianças que ali brincam e quebram vidraças das residências.

Além dêsse problema, o jôgo atrai desocupados, que, inclusive, fumam maconha e discutem, proferindo palavras de baixo calão. Freqüentemente as casas são alvo da sanha dos malfeitores, que derrubam latas de lixo e sobem nas árvores para espiar pelas janelas.

RP NÃO ADIANTA

Embora a vinda de carros da Rádiopatrulha, chamados pelos moradores, seja constante, os desocupados continuam a utilizar a rua como campo de futebol e encontro entre os piores elementos do lugar. Com a chegada dos policiais os jogadores desaparecem, retornando tão logo a Rádiopatrulha tenha se retirado

Moradores da Rua Álvaro Ramos apelam, por intermédio do DIARIO CARIOCA, para o chefe de Polícia, a fim de que êste problema seja resolvido, já que seus filhos não mais podem passear pela rua e as senhoras são muitas vêzes perseguidas pela malandragem que está ocupando aquela via.

Comemorado o Dia da Meteorologia

Comemorando o Dia da Meteorologia, o Serviço Meteorológico do Brasil promoveu, ontem, no auditório da Mesbla, uma solenidade em que foram mostrados filmes referentes a voos de satélites e foguetes meteorológicos. Os referidos filmes, que foram cedidos aos organizadores da sessão pela Embaixada dos Estados Undios, foram ilustradas por uma palestra do engenheiro Aristogiton Teófilo de Carvalho.

O dia da Meteorologia foi instituído, para todo o mundo, pela Organização Mundial de Meteorologia, com sede em Genebra. Sua data é o dia de hoje, 23, porém a sessão comemorativa foi antecipada por ter um sábado. Quase todos os países do mundo são filiados à Organização Mundial de Meteorologia, sendo esta um órgão consultor da ONU.

CARIMBO FILATÉLICO

Além de uma vitrina referente à meteorologia, montada na Mesbla, como parte das comemorações o Departamento de Correios e Telégrafos mandou fazer um carimbo filatélico obliterador, que permitirá aos filatelistas inutilizarem os sêlos de sua correspondência. Com o fim de atendê-los, será aberta amanhã, às 9 horas, uma agência no Edifício Caça e Pesca, na Praça XV, 5.º andar.

Doenças e operações dos olhos

DR ADERBAL ALVES

AV. FRANKLIN ROOSEVELT 84 — Gr. 204
Segundas, quartas e sextas, das 13 às 19 horas
Tel.: 52-0200 — Res.: 57-0559

RAIO-X

Dr. Victor Côrtes

Exames radiológicos em residências

TOMOGRAFIAS

Diàriamente das 8 às 11 e das 14 às 17 horas

RUA ARAÚJO PÔRTO ALEGRE, 70
9.º andar — Tel.: 22-5330

Companhia Telefônica Brasileira

AO PÚBLICO E AOS SEUS EMPREGADOS

Em fevereiro dêste ano a Companhia firmou acôrdo coletivo com seus empregados de São Paulo, no qual ficaram estipuladas as seguintes vantagens:

— 50% de aumento a partir de 1.º de janeiro de 1963;

— MAIS 25%, a partir de 1.º de abril de 1963;

— MAIS ampliação dos períodos de férias previstos em lei;

— MAIS o pagamento em dôbro dêsses períodos de férias até Cr$ 50 000,00;

— MAIS alteração dos horários de trabalho, inclusive a instituição da semana de cinco dias para grande parte do pessoal.

As mesmas condições foram estabelecidas com tôdas as demais categorias da Organização Light — luz, gás e carris. Exceção única num total de 44 mil trabalhadores, do Rio e de São Paulo, representados por 7 Sindicatos, foi o Sindicato de Telefones da Guanabara (8 mil funcionários), que recusou essas condições e hoje ameaça com uma greve a população dêste Estado e do Estado do Rio.

Por que? Porque acha pouco; porque deseja mais. Não há entretanto nesta cidade, quem viva de salários e que possa ter igual opinião. Bem poucas categorias terão tido aumentos e vantagens de tal monta.

Em que se baseia o Sindicato para pedir mais?

Nos índices de custo de vida não é; quer os do SEPT, quer os da Fundação Getúlio Vargas estão muito abaixo das percentagens acima indicadas.

Na injustiça das condições ajustadas com os demais sindicatos evidentemente também não é; seus 36 mil companheiros filiados àqueles outros Sindicatos aprovaram tais condições e isto é definitivo.

Para pedir mais, os trabalhadores em telefones na Guanabara alegam que o Govêrno está disposto a conceder-lhes ainda maiores vantagens a serem cobertas por um nôvo aumento de tarifas. Tais vantagens seriam:

— MAIS 10% de aumento em 1.º de julho próximo;

— MAIS Cr$ 2 000,00 mensais por período de cinco anos de serviço.

A Companhia Telefônica Brasileira não aceitou êsse acréscimo; e nessa recusa o Sindicato vê intransigência em relação à classe, e à própria proposta do Govêrno.

Ora ser intransigente no que é justo e razoável e, mais do que isto na defesa de quem usa o serviço e paga por êle não é um capricho mas um dever. E jamais a Companhia demonstrou espírito de intransigência com o Sindicato e muito menos com o Govêrno.

Basta recordar:

O acôrdo celebrado em 1962, e que vigorou a partir de 1.º de abril dêsse ano (aumento de 45%), declarava expressamente, na cláusula 7ª, que os Sindicatos — entre êles o de Telefones da Guanabara — se obrigavam a não pleitear qualquer modificação no acôrdo ou qualquer vantagem coletiva até 31 de março de 1963.

No entanto, o dito Sindicato, como todos os demais Sindicatos signatários do acôrdo, pleiteou aumento a partir de 1.º de janeiro. O Ministério do Trabalho propôs acréscimo na remuneração, a partir dessa data, 1.º de janeiro, e a Companhia terminou concordando.

Também propôs o Ministério do Trabalho que aquêle acréscimo na remuneração fôsse de 50%. E ainda aí a Companhia anuiu, muito embora — como ponderou — tal percentagem, naquela data, excedesse bastante os índices de elevação de custo de vida pelos dados estatísticos existentes, oficiais ou não.

Quem assim repetidamente transigiu, não pode ser qualificado de intransigente quer para com os beneficiários da mediação, quer para com o mediador.

Apresentou agora o Ministério, é exato, proposta conciliatória no sentido da concessão de mais 10% e de qüinqüênios. Mas o fêz, é claro, menos por considerar justas tais vantagens adicionais, do que para submeter às partes uma sugestão que pudesse levá-las a acôrdo. Apresentou como é óbvio, apenas uma proposta, que às partes é lícito recusar, como a recusou a Companhia, tanto mais que do mesmo órgão já aceitou propostas anteriores e que a recusa atual em tudo se harmoniza com a luta antiinflacionária em que o Govêrno está empenhado.

Realmente, concordasse a Companhia em conceder aos seus 8.000 empregados do Rio, mais do que acordou com os seus 8.000 empregados de São Paulo, não só êstes, como o total dos 36.000 empregados que já celebraram acôrdo se julgariam, talvez, no direito de pleitear vantagens iguais. Estas concedidas, ter-se-ia maior elevação tarifária em todos os serviços já mencionados, refletindo-se no custo de vida, e indo atingir também classes trabalhadoras que não gozam de aumentos salariais tão freqüentes e vultosos.

Prevê a lei que não sendo alcançada em 10 dias a conciliação das partes, o Departamento Nacional do Trabalho promova a instauração do dissídio coletivo. A êste se referiu o diretor daquele Departamento, quando de reunião realizada no dia 14 do corrente, como recurso de que se poderiam valer as partes. E é a êle, dada a iminência da anunciada greve, e no seu dever de preservar o serviço, que a Companhia ficou na contingência de recorrer, requerendo a instauração do dissídio ao exmo. sr. desembargador do Tribunal Regional do Trabalho.

Entregue o assunto à Justiça, resta à Companhia fazer aos seus empregados um apêlo para que no cumprimento do dever de servir ao público, aguardem com serenidade a decisão do órgão competente para dirimir a divergência.

Ingresso da Grã-Bretanha no MCE:

A França não admite sequer voltar a discutir o assunto

Panorama Econômico

Pescado

INFORMA o Serviço de Estatística da Produção, do Ministério da Agricultura, que cabe ao Centro-Sul do país a maior quantidade de pescado. Em ordem descrescente figuram o Nordeste, o Norte e o Centro-Oeste. Em 1960, o volume de pescado produzido em todo o país atingiu 281.512 toneladas, representando o valor de Cr$ 8 bilhões e 100 milhões.

Por Estados, os maiores índices de produção pertenciam a São Paulo, com 47.138 toneladas; em segundo e terceiro lugares figuraram o Rio Grande do Sul e Rio de Janeiro — 43.049 e 32.464 toneladas, respectivamente. Outros índices expressivos assim se distribuíam: Maranhão, 31.000 toneladas; Guanabara, 21.000; Pernambuco, 17.600; Pará, 15.600; Santa Catarina, 15.300; Ceará, 10.900 toneladas.

Naquele ano, a pesca no litoral atingia 213 mil toneladas. Para realizá-la, mantinham-se em atividade 123.263 pescadores, colonizados e não colonizados.

Em 1959, o material utilizado pelos pescadores era integrado de 32.060 rêdes de arrasto, 59.133 rêdes de espera, 11.426 armadilhas fixas (currais) e 950 viveiros. O total de espinhéis era de 108.477. O valor dos aparelhos e utensílios de pesca eleva-se a Cr$ 915 milhões e 459 mil. O número de embarcações atingia 118.913 unidades: a remo aberto, 92.227, a remo fechado, 1.852; a vela — aberto, 21.215, fechado, 1.031. A motor: aberto, 1985, fechado, 603. Capacidade de carga — 95.709 toneladas.

Carteira agrícola

A diretoria do Banco do Estado de São Paulo aprovou a elevação da dotação da sua Carteira Agrícola, de 8,5 para 10 bilhões de cruzeiros, com a finalidade de atender aos financiamentos remanescentes a safra de 62-63.

Para África

Em recente conferência do Fundo Especial das Nações Unidas, em Nova Iorque, foram aprovados todos os projetos de auxílio financeiro aos países africanos, os quais somam a US$ 28 000 000. A maioria dos projetos se destinam ao melhoramento dos sistemas de cultivos regionais. (FNS-DC)

Rêde bancária

O desenvolvimento agrícola do Paraná permitiu um amplo desenvolvimento da sua rêde bancária nos últimos anos. Nesse setor ocupa atualmente o quarto lugar entre os demais Estados, igualando-se ao Rio Grande do Sul que possui cêrca de 497 estabelecimentos de créditos.

Usina de Níquel

Deverá entrar em funcionamento dentro em breve a usina Morro Níquel S. A., em Pratápolis (MT), com a capacidade anual de 600 a 1.600 toneladas. A jazida a ser explorada possui uma reserva de 4 milhões de toneladas.

Para estrada

Graças a um financiamento através da "Aliança para o Progresso", será possível a viagem, sob qualquer tempo, na estrada rodoviária que liga Buenos Aires a Puerto Iguazú, na fronteira da Argentina com o Brasil. O financiamento de US$ 6,7 milhões permitirá a pavimentação dêsse trecho de maneira a possibilitar o tráfego mais intenso entre os dois países. (FNS-DC)

PREJUÍZOS À AMÉRICA LATINA

Fontes mexicanas, por outro lado, voltaram a analisar as conseqüências econômicas prejudiciais ao país pelo Mercado Comum Europeu.

O Mercado Comum prejudicará consideràvelmente ao México e aos países latino-americanos, se não se adotarem medidas adequadas — declarou um porta-voz mexicano na III Conferência de Deputados do México e dos Estados Unidos, encerrada quarta-feira passada na cidade mexicana de Guanajuato.

Tanto as tarifas aduaneiras protecionistas, como a política agrária que favorecem nos países africanos, resultariam que a América Latina, dentro de pouco tempo, se visse diante de uma barreira econômica, embilhando que em muitos setores os produtos básicos oferecidos pelos africanos e latino-americanos são idênticos.

O delegado concluiu que a melhor solução do urgente problema seria, na sua opinião, adotar na América Latina a mesma política do Mercado Comum Europeu.

RELAÇÕES INGLATERRA-MCE

O sr. Edward Heath, Lorde do Sêlo Privado britânico, disse em Londres que a unidade européia constitui assunto demasiadamente importante para a saúde e segurança da Aliança Atlântica para deixar tempo às recriminações sôbre a ruptura das negociações de Bruxelas.

O sr. Heath, que foi o principal delegado britânico às conversações, afirmou que à Grã-Bretanha interessa agora estabelecer uma relação útil com a Comunidade Econômica Européia a fim de que os interêsses recíprocos não sejam prejudicados por decisões políticas unilaterais.

Prosseguindo, disse o ministro britânico que seu govêrno nas últimas semanas vem procurando criar uma base de cooperação na esfera econômica com os países do MCE e Associação Européia de Comércio Livre (EFTA).

Não partilha a Inglaterra — disse ainda o sr. Heath — da idéia de criar uma Europa menor e mais estreita e que procure realizar seus objetivos de defesa mediante a criação de uma terceira fôrça. Finalizando, disse que a Grã-Bretanha não se sentia deprimida por êsse revés na Europa, mas que o considerava como estímulo "para maiores esforços do que os empreendidos no passado". (DPA-Transpress-BNS-DC)

BONN, LONDRES, MADRI E MÉXICO — Em Bonn avaliaram os desenvolvidos após o fracasso da reunião de Bruxelas para a entrada da Grã-Bretanha no Mercado Comum Europeu, mantendo-se a França no firme propósito de impedir de qualquer maneira a adesão da Inglaterra. Grandes são as dificuldades com que tropeçam os esforços alemães pelo reinício de conversações, sem compromisso entre os "seis" no Mercado Comum Europeu e a Grã-Bretanha com referência à União Européia Ocidental.

Embora a Inglaterra e a França não tenham interêsse pela convocação de Bonn do Conselho Ministerial da UEO, sob a presidência do ministro alemão do Exterior, Gherard Schroeder, Paris opõe-se à idéia de discutir o fracasso de Bruxelas sôbre o ingresso da Grã-Bretanha no CEE e de fazer as vêzes de "cabeça de turco". A França se opõe de qualquer maneira à inclusão dêsse tema na ordem-do-dia da Conferência Ministerial e as sondagens feitas na sessão do Conselho permanente da OTAN, em Paris, não parecem indicar mudança na atitude francesa.

APOIO A ESPANHA

Enquanto isso, falando no Instituto de Estudos Políticos, o ex-ministro da Alemanha Ocidental Joachim Merkatz, declarou que advoga com muita simpatia o ingresso da Espanha no Mercado Comum Europeu. Von Merkatz, proeminente membro do Partido Democrata Cristão, não concorda com a resistência baseada em razões ideológicas e prejuízos aventados por alguns países-membros, qualificando de inoportuna nos assuntos internos de uma nação. Disse o partidário de Adenauer que a Europa, em futuro, necessitará da cooperação espanhola. Círculos políticos de Madri afirmam que Von Merkatz sempre foi um dos bons relações entre a Alemanha Ocidental e a Espanha e o consideram como possível candidato a embaixador naquele país.

Fixados os preços do mate para RGS e MT e exportação

Foram, ontem, fixados pela Junta Deliberativa do Instituto Nacional do Mate o preço mínimo do produto na fonte de produção para os Estados de Mato Grosso e Rio Grande do Sul. São os seguintes os novos preços: RGS, zona produtora de erva fraca, .. Cr$ 400,00 por arrôba do produto de segunda qualidade e Cr$ 450 para o de primeira; zona de erva forte, Cr$ 350 e Cr$ 400, respectivamente. Para Mato Grosso, estão em vigor os preços de Cr$ 350 (10 quilos, região de Ponta Porã); Cr$ 340 (10 quilos, região de Amambai e Dourados). Para a erva mate nos demais portos de rios navegáveis, Cr$ 330 por 10 quilos.

Foi ainda fixado pela Junta os períodos de colheita para as diversas regiões produtoras, que são os seguintes: Paraná e Santa Catarina, de 1.º de junho a 30 de setembro; RGS, de 1.º de abril a 30 de setembro; Mato Grosso, de 1.º de dezembro de 1962 a 30 de setembro próximo.

PREÇOS PARA EXPORTAÇÃO

Para exportação, os preços são os seguintes, por 100 quilos: beneficiada, para o mercado uruguaio, portos dos Estados do Paraná e Santa Catarina, para pagamento contra crédito bancário irrevogável: tipos PU-1, US$ 16,50; PU-2, US$ 16; PU-3, US$ 13,80. Para o mercado chileno: Tipos PC-1 e PC-2, US$ 18,82; PC-5, US$ 13,80. Dependendo da embalagem, a erva-mate para qualquer dos mercados poderá sofrer elevação nos preços.

A Junta, que resolveu também isentar da taxa de propaganda o mate solúvel e seus derivados industrializados, encerrou, ontem, os seus trabalhos.

Mercados e Cotações

MOEDAS

O mercado, ontem, funcionou calmo com as seguintes taxas no fechamento:

	Venda	Comp.
Dólar papel	650,00	643,00
Paralelo	645,00	640,00
Convênio (URSS)	475,00	460,00
Convênio (Outros)	452,00	437,00
Dólar cheque	—	640,00
Libra papel	1.800,00	1.780,00
Dólar fisco	—	464,60
Libra	1.332,550	1.288,460
Franco francês	97,185	93,886
Franco belga ..	9,562	9,238
Lira	0,768	0,741
Libra irlandesa	1.268,312	1.224,037
Libra chinesa	1.332,850	1.288,460
Coroa sueca ..	91,770	88,642
Coroa dinam.	65,766	63,365
Franco suíço .	110,058	106,352
Coroa norueg.	66,714	64,377
Peseta	8,123	7,636
Escudo	16,768	16,100
Schilling	18,644	17,825
Pêso argentino	3,800	3,220
Pêso uruguaio	45,125	41,400
Marco	119,154	115,161
Florim	132,449	128,036

Câmbio Livre

	Venda	Comp
Dólar	475,00	460,00

VALORES

A Bôlsa de Valôres, ontem, funcionou em condições mais animadas, registrando-se negócios regulares nos papéis mais em evidência. As apólices da União, as estaduais e municipais ficaram estáveis e inalteradas. As ações bancárias permaneceram inalteradas. As ações das companhias Belgo Mineira, Brahma e Tecidos D. Isabel preferenciais acusaram alta e fecharam calmas. As demais ações de companhias estiveram fracas e em baixa. Durante os trabalhos foram vendidos 109.641 títulos, na importância de Cr$ 313.738.956,00. Venderam-se letras de câmbio no valor de Cr$ 52.392.827,00, como se vê a seguir:

Mais cotadas

Brahma, Ord.	10.650,00
Brahma, Pref.	10.500,00
Belgo Mineira	9.600,00
T. D. Isabel, Pref. ..	2.350,00

MERCADORIAS

Café

O mercado de café disponível funcionou, ontem, firme e com os preços em alta. O tipo 7 passou a ser cotado na base de Cr$ 695,00 por 10 quilos e não houve vendas sôbre o disponível. Fechou inalterado.

Entradas: 8.084 sacas, sendo .. 6.654 pela estrada de rodagem; 1.310 pela Leopoldina e 100 pela marítima. Embarques: 9.102 sacas, sendo 6.602 para a América do Norte e 2.500 para a Europa. Existência: 465.566 sacas. Café despachado para embarques o IBC não forneceu.

Açúcar

O mercado de açúcar funcionou, ontem, firme e inalterado.

Entradas: 6.800 sacos, sendo .. 1.550 do Estado do Rio e 5.250 de São Paulo. Saídas: 20.000. Existência: 207.449 sacos.

Algodão

O mercado de algodão em rama, funcionou, ontem, firme e inalterado.

Entradas: 102 fardos de São Paulo. Saídas: 30. Existência: 8.572 fardos.

Capital & Trabalho

GREVE NOS TELEFONES TEM AGORA NÔVO PRAZO

Face a uma proposta conciliatória formulada ontem pelo presidente do Tribunal Regional do Trabalho, os empregados da Companhia Telefônica Brasileira, reunidos à noite nos salões do Automóvel Clube do Brasil, resolveram autorizar a diretoria do seu sindicato a determinar a deflagração de greve, caso a emprêsa recuse atendimento àquela proposta do presidente do TRT.

Os diretores da Companhia Telefônica Brasileira, em virtude da ameaça de greve de seus empregados, ontem pela manhã solicitou ao Tribunal Regional do Trablaho a instauração de dissídio coletivo para dirimir o litígio, motivo porque o presidente do TRT, ontem, mesmo, realizou a primeira audiência de conciliação para evitar a paralisação dos serviços telefônicos.

A proposta conciliatória formulada pelo presidente do TRT consiste na manutenção do abono de 50% a partir do último mês de janeiro, com mais 25% a partir do próximo dia 1º de abril, com qüinqüênios de Cr$ .. 1.500, até o máximo de seis qüinqüênios. Além do mais, segundo a proposta, os salários do pessoal da Telefônica devem ser equiparados aos dos demais trabalhadores vinculados ao Grupo Light, pois em 1952 os mesmos tiveram aumento salarial e os empregados da CTB não foram beneficiados estabelecendo-se a disparidade de salários.

Os dirigentes do Sindicato dos Trabalhaores em Emprêsas Telefônicas aceitaram a proposta conciliatória do presidente do TRT, e a assembléia da classe também, mas os representantes da Companhia Telefônica Brasileira pediram ao desembargador Celso Lana um prazo para estudá-la.

Em virtude do apêlo que lhe foi dirigido pelos representantes da emprêsa, o desembargador Celso Lana marcou nova audiência para a próxima têrça-feira para tomar conhecimento da resposta da CTB.

Os dirigentes do Sindicato dos Trabalhadores em Emprêsas Telefônicas informam que a partir do momento em que os empregadores responderem negativamente à proposta conciliatória do presidente do TRT a greve poderá ser deflagrada sem mais delongas.

Músicos: assembléia 2.ª feira

Os músicos cariocas se reunirão em assembléia geral na próxima segunda-feira, às 13 horas, na sede do seu sindicato, para decidir quais as medidas que a classe deve adotar, face à posição patronal com relação às suas reivindicações de aumento salarial.

Afirmam os líderes dos músicos que a classe pleiteia 70% de aumento salarial a partir do próximo dia 1 de abril e que inúmeras rádios cumpram imediatamente o acôrdo celebrado no ano passado, pois do contrário será deflagrada greve no setor. A TV-Rio, desde janeiro, já está atendendo às reivindicações dos músicos, tendo-lhes aumentado o salário em 70 por cento.

Medidas moralizadoras vão proteger jornalista

Vários funcionários do Serviço de Identificação Profissional suspeitos de aceitarem subôrno para conceder registro profissional de jornalistas a pessoas estranhas à imprensa foram ontem transferidas daquela repartição e substituídos por vários servidores da Comissão do Impôsto Sindical e da Comissão Técnica de Orientação Sindical, pelo sr. Artur Seixas, diretor do SIP.

Segundo apuraram as autoridades do Ministério do Trabalho, vários servidores do SIP reuniram-se em um escritório o Edifício Avenida Central, onde se instalou um grupo especialista em vender registro de jornalistas a pessoas que procuram obter aquêle documento para conseguir isenção do Impôsto de Renda, do Impôsto de Transmissão e Predial e obter abatimentos nas passagens aéreas.

O sr. Lúcio Gusmão Lôbo, a propósito, reafirmou, ontem, que está retendo em seu gabinete todos os pedidos de registro de jornalista, a fim de promover rigorosa sindicância sôbre a situação profissional dos requerentes.

Salientou que, como jornalista profissional, não pode admitir que elementos estranhos à imprensa consigam o registro profissional com fins ilícitos, desmoralizando os verdadeiros trabalhadores da imprensa.

Face à decisão do diretor geral do Departamento Nacional do Trabalho de promover a cassação do registro de jornalista, de todos os elementos estranhos à imprensa, inúmeros setores políticos estão exercendo pressão para evitar que o sr. Lúcio Lôbo leve avante os seus planos.

Com o objetivo de fixar as normas para a cassação do registro dos falsos jornalistas já foi formado um grupo de trabalho, que apresentará a conclusão de seus trabalhos dentro dos próximos 10 dias para possibilitar ao DNT a adoção das medidas cabíveis.

Entre as pessoas estranhas à imprensa que possuem registro de jornalistas existem desembargadores, ministros de Estado, governadores, embaixadores (que não deslustram a profissão), mas também contrabandistas, chantagistas, ladrões, bicheiros e uma grande quantidade de elementos dedicados a outros tipos de contravenção, segundo já apurou o sr. Artur Seixas, também jornalista, que é o nôvo diretor do Serviço de Identificação Profissional.

Por falta de gêlo

Guanabara privada de peixe na Semana Santa

O presidente do Sindicato dos Pescadores, sr. Francisco Macambira, assegurou ontem que a população carioca se verá privada de grande parte do peixe que consome na Semana Santa, em conseqüência da escassez de gêlo para conservar o pescado, e já que apenas seis grandes barcos de pesca de arrastão se encontram em águas gaúchas, a pescar corvinas, marés-moles, bagres e linguados.

Os peixes de Abrolhos, colhidos por pequenas embarcações e considerados de primeira categoria (badejos e namorados), poderão ser cobrados, por quilo, a Cr$ 500 na Semana Santa, embora no ano de 62, em face de um melhor entrosamento entre as autoridades responsáveis pelo abastecimento, grande quantidade de pescado tenha sido oferecida de graça no Entreposto de Pesca, após ter sido abastecido todo o mercado carioca.

MARÉ CONTRÁRIA

Frisou o sr. Francisco Macambira que as autoridades precisam adotar imediatas providências no setor pesqueiro, "pois o próprio diretor executivo da Superintendência do Desenvolvimento da Pesca, criada pela Lei Delegada n.º 10, até hoje não foi designado.

— A Divisão de Caça e Pesca, do Ministério da Agricultura, se omite completamente — acentuou — e embora sejamos atingidos, os maiores prejudicados serão os consumidores, que sofrerão nas mãos dos intermediários, já que a oferta será muitas vêzes menor que a procura. Com a aparelhagem do Entreposto funcionando parcialmente, e sem haver qualquer fábrica de gêlo que nos possa atender, os cariocas terão mesmo de modificar seus hábitos alimentares na Semana Santa.

Cinema faz proposta aos seus empregados

Em mesa-redonda ontem realizada no Departamento Nacional do Trabalho, os dirigentes da Federação dos Trabalhadores em Emprêsas de Difusão Cultural e Artística debateram com os representantes dos sindicatos patronais as reivindicações salariais dos empregados em cinemas.

Nessa ocasião, os empregadores apresentaram uma contraproposta que os líderes dos trabalhadores ficaram de estudar para se pronunciar sôbre a mesma na nova mesa-redonda que será realizada no DNT no próximo dia 2.

CONTRAPROPOSTA

A proposta que os empregadores apresentaram é a seguinte: 90% para os salários de Cr$ 13.340 a Cr$ 15 mil, 80% para os salários de Cr$ 15.001 a Cr$ 20 mil e 70% para os salários superiores, a título de abono de emergência.

Imediatamente, os representantes dos trabalhadores apontaram inúmeras falhas nessa proposta, mas concordaram em estudá-la para dar uma resposta na próxima mesa-redonda.

Segunda-feira, a diretoria da Federação dos Trabalhadores em Emprêsas de Difusão Cultural e Artística reunir-se-á com os dirigentes dos sindicatos filiados para debater a contraproposta patronal, principalmente no que concerne à data de vigência, que os líderes dos trabalhadores querem que seja a mesma para os três sindicatos.

Grade portenha para garantir motoristas

O presidente do Sindicato dos Condutores Autônomos de Veículos Rodoviários afirmou, ontem, ao início da assembléia em que foram aprovadas as contas relativas ao exercício de 62, que sua entidade vai deflagrar campanha para que o govêrno do Estado equipe, às suas expensas, todos os táxis que rodam na cidade de grades protetoras, à semelhança das que são usadas em Buenos Aires, para separar o banco do motorista do assento dos passageiros.

A medida visa a proteger a vida dos profissionais do volante que trabalham pela madrugada, vítimas de seguidos assaltos, sem que as autoridades policiais adotem efetivas providências capazes de coibir tais crimes. Acentuou o sr. Jaime Wallace que as despesas de instalação dessas grades protetoras devem correr por conta dos cofres da Guanabara, de vez que os podêres responsáveis são impotentes para pôr término à onda de crimes contra os condutores de táxis.

SEGURANÇA OU PARALISAÇÃO

Ao exigir do govêrno a instalação do dispositivo protetor (reconhecendo que o mesmo não será útil quando os táxis estacionarem em locais ermos), frisou o sr. Jaime Wallace que os motoristas se mostram cada vez mais propensos a cessarem suas atividades após às 2 horas.

Acentuou ainda que o desaparecimento dos «Cosme e Damião», que durante algum tempo eram vistos em tôdas as esquinas, incitou à sanha dos assaltantes, que nenhuma dificuldade encontram em roubar os motoristas.

Padeiros decidem em massa

Carioca vai comer pão pelo menos até dia 31

Reunidos ontem em assembléia os panificadores decidiram aguardar, até 31 do corrente, um pronunciamento da COFAP que lhes permita majorar o tabelamento do pão, e censuraram a proposta apresentada por alguns donos de padarias, componentes de uma comissão designada pela própria categoria, que consubstanciaram suas reivindicações em um aumento das parcelas intermediárias, sem que se alterasse o preço do quilo de pão, proposta considerada insatisfatória pela maioria da classe.

Tendo o presidente do Sindicato dos Proprietários de Padarias, sr. Joaquim Oliveira, negado, em carta aberta ao presidente João Goulart, qualquer intenção de deflagrar «lock-out», resolveram os padeiros aguardar mais um pouco, frisando que o quilo de pão, «para dar certa margem de lucro», terá de ser cobrado a Cr$ 160, o pão de meio quilo a Cr$ 65, a bisnaga a Cr$ 30 e o pãosinho a Cr$ 8.

REPROVAÇÃO

Reprovou a assembléia a proposta apresentada ao órgão controlador de preços, há mais de 20 dias, pelos padeiros Mário Morgado, Válter Silva Araújo e Azevedo Carvalho, que propuseram fôsse reduzido o preço do quilo de pão, (cobrado a Cr$ 110) para Cr$ 90, enquanto as unidades sofreriam algum aumento, passando o meio quilo do produto a ser cobrado à razão de Cr$ 50, e a bisnaga e o pãosinho, respectivamente Cr$ 26 e Cr$ 6,50.

— As críticas da Assembléia provocaram a demissão dos integrantes da comissão — revelou o sr. Joaquim Oliveira — mas seria, de fato, um contrasenso a apresentação dessa proposta, quando sabemos que o custo industrial de um quilo do produto representa Cr$ 133,80.

Acentuou ainda o sr. Joaquim Oliveira que seus companheiros, ao se decidirem a aguardar mais alguns dias por uma decisão da COFAP, acêrca de nôvo aumento, lembraram possuir o órgão controlador, em seu Departamento de Estudos e projetos, tôda a documentação sôbre o custo industrial do pão, inclusive fotocópias de levantamentos realizados nas padarias cariocas.

Estatuto sindical padronizado

O sr. Lúcio Gusmão Lôbo, diretor-geral do Departamento Nacional do Trabalho, reunirá, na próxima quarta-feira, na sede da Confederação Nacional dos Trabalhadores em Estabelecimentos de Crédito todos os dirigentes de confederação e federações de trabalhadores para dar início aos estudos para elaboração do estatuto sindical padrão.

Alega o sr. Lúcio Gusmão Lôbo que a instituição do estatuto-padrão representa um antigo e constante anseio dos dirigentes sindicais, para a maior disciplinação da atividade sindical.

Missão polonesa chega a 25

Terão início no próximo dia 26 as negociações entre autoridades brasileiras e uma delegação comercial da Polônia, que chega no dia 25, com vistas ao incremento do intercâmbio comercial. Os entendimentos, segundo informação do Itamarati, se processarão com o COLESTE e terão os seguintes objetivos específicos:

1 — Estudar maneiras de, no mais curto prazo, absorver saldo credor que o Brasil tem na Polônia, de ordem de 10 milhões de dólares, através da aquisição na Polônia de matérias-primas e bens industriais de alta essencialidade e através de outras medidas a serem tratadas durante a reunião.

2 — Estudar maneira de utilizar linha de crédito de 70 milhões de dólares oferecida pela Polônia ao Brasil, a cêrca de um ano e até agora não aproveitada.

3 — Assentar medidas, dos dois lados, para melhor andamento do intercâmbio e sua dinamização a curto prazo, para o que se utilizarão, do lado brasileiro tôdas as potencialidades do COLESTE, dentro das diretrizes atualmente em vista.

Colégios reprovam a "blitz" do DNT

O presidente do Sindicato dos Estabelecimentos de Ensino, sr. José Martins Santa Rosa, afirmou que o Departamento Nacional do Trabalho, ao realizar a "blitz" de fiscalização em quatro colégios particulares da cidade, "foi ludibriado em sua boa-fé, dando cobertura à campanha demagógica do sr. Hélio Marques, à frente do Sindicato dos Professôres".

Negou-se o sr. Santa Rosa a fazer parte da comissão permanente de fiscalização, criada pelo sr. Lúcio Gusmão Lôbo, diretor do DNT por julgar que sòmente às autoridades cabe a função de inspecionar os estabelecimentos de ensino, e disse ainda que a complexidade de nossa legislação trabalhista deixa margem a que se registrem invariàvelmente, pequenas irregularidades, sem que os empregadores tenham intenção de burlar a lei.

CAVALO DE BATALHA

Acentuou o sr. José Martins Santa Rosa que os comandos de fiscalização ao lavrar 23 autos de infração nos colégios particulares visitados, "transformaram minúcias em cavalos de batalha", e censurou, em nome de seus colegas, o comportamento do sr. Hélio Marques, "que arvorando-se a censor, foi expulso de todos os colégios em que tentou penetrar".

Quanto à concessão do aumento, frisou que a percentagem máxima que os estabelecimento de ensino se julgam capazes de conceder é mesmo 60%, salientando que essa posição será mantida, nas mesas-redondas que porventura vierem a ser convocadas, no DNT.

Sindicato dos Trapiches e dos Armazéns Gerais do Estado da Guanabara

Sede: Rua da Quitanda, 188-térreo
Tel.: 23-2520

ASSEMBLÉIA GERAL ORDINÁRIA

Convido os srs. associados quites a comparecerem à Assembléia Geral Ordinária, que será realizada, no dia 28 do corrente, em nossa sede social, na Rua da Quitanda, 188-térreo, nesta cidade, às 15 horas, em 1a. convocação e, caso não se consiga número legal, no mesmo dia e local, às 16 horas, em 2a. convocação, para tratar do seguinte:

a) — discussão e aprovação do relatório da Diretoria;
b) — votação do seguinte balanço do exercício de 1962;
c) — apresentação da prestação orçamentária para 1964;
d) — assuntos gerais.

Rio de Janeiro, 14 de março de 1963.

Ferdinando Capra
Presidente em exercício

Almino cria órgão para dominar IAPs

O presidente da República assinou, ontem, por proposta do sr. Almino Afonso, ministro do Trabalho, decreto criando o Conselho Coordenador da Previdência Social, que será composto de seis membros e terá a finalidade de assessorar diretamente o ministro do Trabalho nos assuntos previdenciários, examinando todos os assuntos relacionados com os IAPs.

Em vários setôres da previdência social esse decreto causou estranheza, pois suas atribuições, segundo inúmeros técnicos, chocam-se com a competência do Departamento Nacional de Previdência Social, o que poderá originar conflitos de autoridade.

FINALIDADES

Segundo o decreto, o Conselho Coordenador da Previdência Social terá as seguintes atribuições: 1º — opinar sôbre os investimentos da Previdência Social, considerados de interêsses governamental; 2º — emitir parecer sôbre o orçamento do Fundo Comum da Previdência Social, elaborado pelo Departamento Nacional de Previdência Social; 3º — acompanhar as aplicações do Fundo Comum da Previdência Social, tendo em vista o perfeito cumprimento do orçamento aprovado pelo ministro de Estado; 4º — manifestar-se sôbre as alterações dos quadros das instituições de Previdência Social; 5º — dar parecer sôbre o "Plano de Custeio da Previdência Social"; 6º — formular e submeter ao ministro de Estado as diretrizes da política do govêrno no setor da Previdência Social; 7º — opinar sôbre a instauração de sindicâncias e inquéritos nos órgãos de Previdência Social, bem como sôbre aplicação das penalidades previstas em lei aos membros dos aludidos órgãos; 8º — dizer sôbre pedidos de intervenção nas instituições de Previdência Social; 9º — fiscalizar o cumprimento das determinações do ministro de Estado nos órgãos de Previdência Social; 10º — controlar e fiscalizar as requisições de servidores dos órgãos de Previdência Social; 11º — instruir os processos em geral referentes à Previdência Social, submetidos à decisão do ministro de Estado; 12 — coordenar as atividades dos representantes do govêrno nos órgãos colegiados da Previdência Social; 13º — propor ao ministro de Estado as diretrizes gerais sôbre os investimentos bem como, sôbre a elaboração e execução orçamentária nas instituições de Previdência Social.

EXPLICAÇÃO

— O que pretendo de fato — diz o sr. Almino Afonso — é exercer as minhas funções de ministro do Trabalho e da Previdência Social. Para o exercício pleno de minha autoridade no setor previdenciário é que propuz a criação do Conselho Coordenador da Previdência Social sem fugir à minha competência nem diminuir a autoridade de qualquer outro setor. O que desejo de fato é promover a coordenação dos representantes governamentais nos colegiados dos IAPs, transmitindo-lhes a orientação do govêrno, pois isso é parte de minha obrigação de ministro.

SAMDU lança cursos de aperfeiçoamento

Iniciando efetivamente os cursos de aperfeiçoamento que planejou para os servidores, o diretor-geral do SAMDU, sr. Lauro Freitas Vale Dorneles, aprovou a elaboração de um acôrdo com a Escola de Enfermagem Ana Néri, que aperfeiçoará os conhecimentos de um grupo de funcionários, no tocante à enfermagem clínica, cirúrgica e socorros de urgência, e selecionou um grupo de auxiliares de enfermagem para estagiar na Ana Néri.

Dentro de sessenta dias, os auxiliares de enfermagem transmitirão os conhecimentos que adquirirem aos colegas de todos os postos assistenciais da Guanabara, servindo a experiência como subsídio ao plano-pilôto, a ser elaborado pelo Centro de Estudos e Aperfeiçoamento do SAMDU, para a aplicação em todo o território nacional.

EFEITOS

Julgam os dirigentes da instituição ser o planejamento a melhor forma de dotar o Serviço de Assistência Médica Domiciliar e de Urgência das condições necessárias ao pleno atendimento dos segurados de tôdas as instituições previdenciárias.

Segundo o sr. Lauro Dorneles, na primeira quinzena de abril serão iniciados os cursos de aperfeiçoamento para os servidores que desejarem se familiarizar com a administração de postos.

Súmula dos Estados

São Paulo

Providências para o problema da falta d'água

S. PAULO — Após se avistar com o governador Ademar de Barros e abordar o problema da água na capital, o sr. Sílvio Fernandes Lopes secretário de Serviços e Obras — disse ontem — ao deixar o Palácio dos Campos Elísios que, para resolução do problema, vai o chefe do Executivo pedir um crédito extraordinário de Cr$ 1,7 bilhão "Com essa verba — disse — tentarei colocar na capital mais 120 milhões de litros por dia na primeira etapa e 300 milhões de litros por dia na última etapa". Os bairros mais atingidos pela falta de água são: Vila Guilhermina, Vila Patriarca, Vila Formosa, Mooca, Cambuci, Vila Madalena, Pinheiros, Aclimação, Barra Funda, Cidade Patriarca e Vila Maria.

Ao encerrar suas breves declarações aos jornalistas, nos Campos Elísios, disse o sr. Fernandes Lopes que, vai convocar a imprensa nos próximos dias para explicar porque falta água em São Paulo.

PROGRESSO

SALTO — A praça pública, recém-construída, localizada junto à ponte sôbre o rio Tietê, início da ligação rodoviária desta cidade com Itu, será inaugurada brevemente. — O IAPI pagou aos seus segurados, no mês de fevereiro, a importância de Cr$ 10.139.776,570 — Na Vila Vicentina, será construída a sede própria da Sociedade de São Vicente de Paula, devendo no local funcionar a secretaria e um ambulatório médico. A obra está orçada em Cr$ 2 milhões.

CONVENÇÃO INDUSTRIAL

S. CAETANO DO SUL — A XIII Convenção dos Industriais do Interior, será realizada em maio próximo, sendo a primeira a ser efetuada na região do ABC. A Delegacia do Centro das Indústrias de São Paulo, nesta cidade, em sua última reunião ordinária, sob a presidência do titular da Delegacia do CISEP, fêz um apêlo a todos os industriais da região, para que compareçam ao certame.

PREFEITO DE S. PAULO

S. PAULO — O deputado Ariovaldo Roscito declarou, nos Campos Elísios, que quer examinar com o governador Ademar de Barros a possibilidade de apresentação de projeto de lei dispondo sôbre a livre nomeação do prefeito de São Paulo, pelo governador do Estado.

Informou, ainda, o deputado Roscito que no seu entender: "O seu projeto não implica na mudança do texto constitucional, mas sim, lei ordinária, com apoio da própria Carta Magna estadual.

PDC

A bancada do PDC com assento no Legislativo Estadual, após reunião para fixar posição em tôrno do nôvo govêrno, distribuiu a seguinte nota:

"A bancada do PDC resolveu adotar uma linha de independência, dispondo-se, assim a examinar cada ato do Poder Executivo, para sôbre êle emitir o seu ponto-de-vista que refletirá sempre, o interêsse público".

Pernambuco

Apoio ao general Bevilaqua

RECIFE — Na reunião do Clube de Diretores Lojistas do Recife, foi aprovada moção de aplausos e solidariedade ao general Peri Bevilaqua, pelas declarações formuladas por ocasião da posse do nôvo comandante da II Região Militar, general Olímpio Mourão Filho. O Clube dos Diretores Lojistas deliberou dar conhecimento de sua decisão ao comandante do II Exército, através de cartas e telegramas.

ATRITOS

Elementos que teriam vínculo ao Sindicato dos Trabalhadores na Indústria da Construção Civil, ora em greve, vêm promovendo uma série de atritos.

O incidente mais grave registrou-se na construção da COPERBO, fábrica de borracha sintética, onde ocorreu forte atrito entre grevistas e o corpo de vigilância da fábrica, sendo necessária a intervenção da polícia.

Os grevistas invadiram o Colégio Santa Maria, em Boa Viagem, sòmente porque estavam sendo feitos uns reparos ao edifício. Diversas firmas construtoras pediram proteção à polícia, pois os grevistas ameaçam promover depredação nas obras em construção.

CANA: PROBLEMAS

O sr. Francisco Falcão, presidente da Associação dos Fornecedores de Cana de Açúcar, afirmou à reportagem, que a Federação dos Plantadores de Cana do Brasil, é inteiramente ineficiente. A afirmação foi feita na última reunião da diretoria da Associação. Estavam presentes o sr. Rui Ribeiro Gomes, fornecedor de cana do município de Campos (E. do Rio). O visitante foi saudado pelo sr. José Vieira de Melo. O dr. Rui Ribeiro Gomes, está disposto a reorganizar a Federação, sugerindo como medida inicial o aumento da taxa de contribuição dos fornecedores de Pernambuco. Foram feitas várias críticas à atuação daquele órgão, e entre os oradores, o sr. Francisco Falcão, afirmou: "A Federação é um órgão que se alheia completamente aos interêsses da classe, especialmente no que se refere à lavoura canavieira no Estado".

Se sucederam os oradores, e todos dissertando e proclamando as deficiências da Federação dos Plantadores da Cana do Brasil.

Caravana de fornecedores, chefiada pelo líder Francisco Falcão, irão a Alagoas, no intuito de obter a adesão dos fornecedores alagoanos.

VENDEDORES DE JORNAIS

Os vendedores de jornais desta capital entraram em greve, obrigando os proprietários de bancas a encerrar suas atividades. Após uma movimentada passeata, os vendedores de jornais obrigaram algumas casas comerciais a suspender a venda de revistas. Os que tentaram fazê-lo foram ameaçados de represálias, e acabaram cerrando suas portas.

ENCHENTES

Aviões da FAB e barcos da Marinha estão se preparando para zarpar com destino ao Maranhão e ao Piauí, a fim de levar víveres e roupas para as populações atingidas pelas inundações.

Rio Grande do Sul

Comércio aplaude pronunciamentos democráticos

COMERCIO APLAUDE GENERAIS

PÔRTO ALEGRE — A Federação das Associações Comerciais e a Associação Comercial de Pôrto Alegre enviaram telegramas de aplausos aos generais Olímpio Mourão Filho e Peri Bevilaqua, por seus recentes pronunciamentos. Êsses despachos têm os seguintes textos: "Ao general Olímpio Mourão Filho, comandante da II Região Militar — Saudamos seu oportuno e patriótico pronunciamento, que reflete a posição das classes armadas na intransigente defesa das instituições vigentes e da liberdade pública".

— "Ao general Peri Bevilaqua — A Federação das Associações Comerciais do Rio Grande do Sul e a Associação Comercial de Pôrto Alegre renovam a v. exa. as anteriores manifestações e aplausos pelos vigorosos pronunciamentos em favor da manutenção das instituições democráticas do país, no momento em que dirige categórica e patriótica condenação às atividades subversivas de falsos organismos de defesa dos trabalhadores".

Também, foi enviado o seguinte telegrama ao comandante do IV Exército, general Humberto Castelo Branco: "Ante o patriótico pronunciamento de v. exa. expressando a inequívoca posição das fôrças armadas na salvaguarda de nossos postulados democráticos, apraz-nos manifestar-lhe nossos entusiásticos aplausos e integral solidariedade".

ADEMAR: BREVE

O sr. Ademar de Barros deverá vir a esta capital em abril vindouro, a fim de prestigiar o Partido Social Progressista que está em reorganização. Os pessepistas aguardarão a chegada do governador de São Paulo, para dar posse ao nôvo Diretório Regional do Partido, presidido pelo sr. Derli Monteiro, e ao nôvo Diretório Municipal, a ser formado ainda no corrente mês.

REUNIÃO DE GOVERNADORES

O governador Ildo Meneghetti está em Curitiba, a fim de participar da Segunda Reunião dos Governadores do Extremo Sul, srs. Celso Ramos, de Santa Catarina e Nei Braga, do Paraná. Em conseqüência da viagem do governador, o govêrno do Estado será ocupado pelo sr. Cândido Norberto, presidente da Assembléia Legislativa.

ADROALDO NO PAREO

Vários líderes do PSD, estiveram reunidos, tratando da candidatura do sr. Adroaldo Mesquita da Costa à Prefeitura desta capital. Um dos líderes do movimento, é o sr. João Dentke, secretário-geral do PSD gaúcho.

USINA DE AÇO

"A construção de uma usina para a produção de aço inoxidável pelo Japão, no Brasil, não está muito longe. O país encaminha-se para um consumo de 30 a 40 mil toneladas dêsse produto, tal o incremento tomado pelas fábricas que necessitam de aço inoxidável" — disse aos jornais o sr. G. Okado, presidente da "Eisehin Steel Works", a maior produtora de aços inoxidáveis do Japão, atualmente em visita ao Brasil, onde vem pela primeira vez.

LÃ

A comercialização de 10 milhões de quilos de lã, ainda existentes no Estado do Rio Grande do Sul, está paralisada. Acredita-se que as transações sòmente serão normalizadas com a vinda do sr. San Tiago Dantas a esta capital. A lã vinha sendo comercializada a Cr$ 25 mil a arrôba, porém, o ministro da Fazenda pediu aos produtores que o produto fôsse vendido a Cr$ 18 mil os 15 quilos, o que acarretou a suspensão das vendas.

Bahia

Plano Trienal é um ensaio contra a inflação

SALVADOR — O economista Aníbal Pinto, diretor da Comissão Econômica para a América Latina e funcionário da ONU, declarou que o Plano Trienal é o primeiro ensaio que se faz na América Latina para conter a inflação sem sacrificar o desenvolvimento. Esclareceu o conhecido economista, que em outros experimentos latino-americanos se visava ùnicamente à recuperação da estabilidade financeira, sem proteger o desenvolvimento.

Terminou o sr. Aníbal Pinto por afirmar: "Considero o Plano Trienal altamente oportuno e, apesar do curto espaço em que foi preparado é muito satisfatório. A despeito das dificuldades que lhe impõe o processo inflacionário, o plano é perfeitamente viável"".

Minas Gerais

Retração de crédito atingiu comércio de jóias

BELO HORIZONTE — A retração de crédito em conseqüência da Instrução nº 235, baixada pela SUMOC, atingiu nesta capital o comércio de jóias, e fêz diminuir em 80% o emprêgo da promissória.

A maior expectativa sôbre a referida instrução, ocorreu no setor do comércio imobiliário, que está aguardando o reflexo a que poderão conduzir, segundo os observadores a perigosa oscilação, principalmente, porque se cuida de nova Lei Federal, que regulamenta a matéria.

Curioso é observar que os agiotas muito satisfeitos, agora se preocupam com os seus negócios, uma vez que com a obrigatoriedade de registro de títulos e documentos em cartório, se tornará conhecida tôda e qualquer transação.

Finalmente, também, o comércio de aparelhos eletro-domésticos, reclamam que os seus negócios caíram muito.

Ceará

Enchente isolou cidade de Lavras

FORTALEZA — A cidade de Lavras, no sul do Estado, está completamente isolada dos demais municípios, em virtude das fortes chuvas caídas na região. Várias pontes foram arrastadas pelas águas e a população está ao desabrigo. Os municípios circunvizinhos estão sofrendo a mesma calamidade.

CHEIOS OS AÇUDES

Dois açudes estão ameaçados de transbordar, sendo um dêles o Banabuiú, que, se não suportar a pressão das águas e explodir, fará desaparecer várias cidades.

DESCEM AS AGUAS

Continuam descendo as águas dos rios Acaraú e Vaca Brava, reduzindo as zonas alagadas pelos mesmos. As populações atingidas continuam sendo assistidas pelas secretarias de Saúde, Agricultura e Viação, com a cooperação dos aviões da FAB, enquanto o DER e o DNER trabalham no restabelecimento do tráfego nas rodovias que foram consideràvelmente afetadas.

Mato Grosso

Região do garimpo atravessa uma grave crise

ARENÓPOLIS — É grave a situação na região dos garimpos, especialmente aqui e no Alto Paraguai e Nortelândia. As disponibilidades financeiras da população dessas cidades chegaram, pràticamente, ao fim. O comércio vende pouco e nem mesmo medicamentos são vendidos.

Desesperados, grande parte de seus habitantes se lançou ao consumo das bebidas alcoólicas, aumentando, em conseqüência a criminalidade. As causas são atribuídas à assustadora queda dos preços do gado, diamantes e cereais, principais fontes de riqueza da região.

Por outro lado, as operações de compra e venda de gado estão paralisadas: há excesso de oferta e, ainda assim, os marchantes regateiam. Pois, segundo dizem, o preço do boi em pé, cairá ainda mais.

PLANTAÇÃO DE MACONHA

DOURADOS — Nova plantação de maconha foi descoberta neste município, esta é neste município. Esta é a terceira vez que autoridades policiais surpreendem plantações de maconha em Dourados. O inquérito apontou Rubens Bernardino de Oliveira e Francisco Vieira da Silva como responsáveis pelo plantio e comercialização da "erva maldita".

DC no Estado do Rio

Badger manda fechar barreira para evitar saída do trigo

NITERÓI — O governador Badger Silveira determinou o fechamento de tôdas as barreiras fluminenses a fim de evitar o escoamento ilegal do trigo para outros estados. A medida foi proposta pelo presidente da COAP do Estado do Rio, major José Albuquerque, em reunião realizada, ontem, no Palácio do Ingá, com o chefe do Executivo Estadual, na presença do delegado Milton Nunes, da Economia Popular.

REFÔRÇO

No encontro ficou estabelecido que serão mantidos entendimentos com as autoridades federais visando a aquisição de maior quantidade de trigo em grão para propiciar aumento de produção dos moinhos responsáveis pelo abastecimento do Estado.

O major José de Albuquerque que tem recebido apoio do presidente da COFAP, que lhe prometeu a remessa de 18 toneladas de trigo, embarcadas no cargueiro "Rio Ipiranga", que está sendo aguardado até o dia 30 do corrente. O refôrço será suficiente para solucionar em parte, o problema do trigo pois a normalização no abastecimento depende de 5 mil toneladas do produto.

COMANDOS

O presidente da COAP sugeriu também um melhor entrosamento entre aquêle órgão controlador de preços, a Delegacia de Economia Popular e a Secretaria de Saúde, através dos seus comandos sanitários, na fiscalização de produtos deteriorados expostos à venda por comerciantes inescrupulosos.

Pôrto de Niterói pode parar

NITERÓI — Os trabalhadores do Pôrto de Niterói poderão paralisar suas atividades, caso não sejam atendidos no aumento de 100 por cento sôbre os atuais salários e o recebimento dos 30 por cento a que têm direito, de risco de vida — declarou ao DIARIO CARIOCA o sr. Haroldo Parreiras, vice-presidente do Sindicato dos Portuários, ajuntando que as reivindicações foram feitas há um mês.

Informou ainda o sr. Haroldo Parreiras que vai solicitar ao governador Badger Silveira o atendimento da reclamação até a primeira quinzena do mês vindouro, caso contrário a classe entrará em greve.

THURLER:

Revolução no sistema de abastecimento de água no RJ

NITERÓI — Todos os setores competentes da Secretaria de Obras do Estado estão, no momento, empenhados na solução de um dos mais graves problemas que afeta Niterói e São Gonçalo: o abastecimento de água para êsses dois municípios. Reuniões sucessivas têm sido realizadas nesses últimos dias entre o titular daquela Pasta, Mendonça Turler, os diretores do SAEN e CAES, técnicos e engenheiros. Os estudos até agora feitos demonstraram que a população paga uma das taxas mais irrisórias de que se tem notícia: apenas 6 cruzeiros por cada mil litros do líquido que consome.

— O principal problema do deficit de água é o seu baixo preço, que não possibilita o Estado a arrecadação de recursos para melhorar o serviço de distribuição e aumentar as estações de tratamento. O valor da "pena dágua" ainda é calculado pelo locativo dos imóveis, que como todos sabem está desatualizado, longe da realidade, necessitando de uma imediata revisão — disse-nos o titular da SOP.

PROVIDÊNCIAS

Para melhorar o abastecimento já foram adotadas diversas providências pela SAEN e pela CAES, órgãos que estão com a responsabilidade de dar, a qualquer custo, água para a cidade. Entre as providências a serem levadas à prática para duplicar o abastecimento figuram as seguintes:

1 — Colocar em funcionamento o reservatório de Neves que está abandonado desde 1955, quando dali foram retirados 2.700 metros de canos que foram levados para outro local.

2 — Ampliar a Estação de Tratamento de Água da Laranjal com a construção de novos decantadores, etc.

3 — Tornar realidade as adutoras de abastecimento de água que levaram o líquido para os bairros da Zona Sul de Niterói: Ingá, Flexas, Icaraí, Saco São Francisco e Jurujuba.

4 — Com essas providências, diminuirá a pressão da água em São Gonçalo, reduzindo de 70 por cento o atual desperdício do líquido em bicas e chafarizes.

AUMENTO

Acompanhando essa série de melhorias, o govêrno elevará o preço da taxa de água em 80 por cento, conforme já lhe foi sugerido pelo secretário de Obras, sr. Mendonça Turler, que justificando as providências salientou:

— O preço da água é um dos mais irrisórios do país. A população paga apenas 6 cruzeiros por cada mil litros que consome. O serviço é deficiente. Assim sendo todos saberão compreender a razão do aumento, vendo jorrar mais águas em suas torneiras. Já apresentei a sugestão ao governador e a medida será colocada em prática tão logo parta dêle a autorização.

LIGAÇÕES SERÃO LEGALIZADAS

Outra providência adotada pelas autoridades visando a elevar a arrecadação para melhorar o serviço de abastecimento é a de legalizar as 25 mil ligações irregularidades que existem principalmente no município de São Gonçalo. O SAEN já fêz um completo levantamento dessas ligações clandestinas. Seus beneficiários terão, a contar de hoje, trinta dias para comparecerem àquela repartição — ou em Niterói ou em São Gonçalo, na repartição da SAEN que será inaugurada no próximo dia dois e que fica localizada à Rua Moreira César, 139 — para legalizar as suas ligações. Dentro dêste prazo, não sofrerão êles qualquer punição, nem mesmo pagarão multa. Findo os 30 dias, tôdas as ligações não legalizadas serão cortadas imediatamente.

— É nosso pensamento também colocar hidrômetros nos edifícios para controlar o consumo do líquido e assim melhorar o sistema de pagamento. O govêrno está disposto a melhorar o abastecimento e para isso espera contar com o apoio da população — salientou o secretário Mendonça Turler.

Flagrantes

RECURSOS — Apesar dos milhares de processos de recursos administrativos, que já deram entrada na Secretaria de Administração, o titular daquela Pasta afirmou que não os mandou ainda para as secretarias de origem para as devidas informações. Ajuntou o sr. João Gomes da Silva que só despachará os processos dos extranumerários demitidos após a reunião marcada com os demais secretários. Os funcionários admitem que a resolução do titular da SA é para ganhar tempo.

•

GARRINCHA — A Agência de Informações do Palácio do Ingá está anunciando que o filme intitulado "Garrincha, a Alegria do Povo" será rodado, brevemente, nos cinemas do Rio e Niterói. Diz a AFI que o cineasta Joaquim Pedro de Andrade, autor da película, afirma que se trata de um documentário, onde não só a vida do conhecido jogador, mas também a história do futebol brasileiro é mostrada.

•

CONGRESSO — Três mil jovens, aproximadamente se reunirão em Cachoeiras de Macacu, de 11 a 14 de abril, para debater o perigo que apresenta o comunismo no Estado do Rio. Participarão do Congresso jovens batistas de todos os municípios do Estado.

•

FOME — A irmã Joanina, diretora do Orfanato Santo Antônio, está solicitando ajuda de particulares para combater a fome que ronda, entre noventa crianças, no Orfanato da Rua Riodades, em Niterói. Diz a irmã Joanina que possui sòmente 20 cobertores para noventa internos e que não sabe o que vai fazer para agasalhar aquelas crianças.

•

NOTAS

• O prefeito Sílvio Picanço está anunciando que o Bairro do Barreto terá um pôsto do Corpo de Bombeiros. • Continua a "fofoca" no Corpo de Bombeiros de Niterói, em virtude de dois oficiais quererem comandar aquela corporação. • O deputado Dail de Almeida denunciou, na Assembléia, que o prédio onde funciona a Escola Baltazar Carneiro, em Campos, ruiu parcialmente. • O VI Congresso Nacional dos Municípios teve seu epílogo ontem em Curitiba. • O secretário Herval Basílio, da Pasta de Segurança, baixou portaria proibindo que seja feita identificação para documentos fora dos postos criados para tal finalidade.

Municípios

MIRACEMA (Do correspondente) — O Tribunal Regional Eleitoral recebeu ofício da Câmara dos Vereadores de Miracema, comunicando haver sido aprovada moção de congratulações e aplausos ao juiz de direito daquela Comarca, magistrado Pedro Américo Rios Gonçalves, pela sua atuação como juiz eleitoral não só no pleito de outubro passado como no plebiscito de 6 de janeiro.

A moção, aprovada unânimemente a requerimento do vereador Francisco de Freitas, salienta haver o juiz contribuído decisivamente para a organização dos trabalhos eleitorais em bases racionais e eficientes, além de contribuir para a evolução política do povo, com o seu exemplo de isenção e dignidade na direção dos trabalhos.

SÃO GONÇALO (Do correspondente Celso Gabriel) — O sr. Télio Rodrigues de Sousa, presidente do Grêmio Estudantil "Machado de Assis", do Ginásio de Neves, disse ao DIARIO CARIOCA que é facciosa a notícia de sua renúncia da presidência daquela entidade estudantil. Por outro lado, afirma que há um perfeito entrosamento do Grêmio Machado de Assis com a esfera federal de educandários gratuitos.

— Encontra-se desaparecida, desde quinta-feira, a menor Nazaré Costa Marins, de 17 anos, branca, de 1,50m de altura, possuindo um defeito numa das pernas. A professôra do Ginásio Orlando Rangel pede a quem souber do paradeiro de Nazaré comunicar em sua residência, na Travessa Zélio de Morais 175, no Pôrto Velho.

VASSOURAS E NOVA IGUAÇU — O secretário de Obras, deputado Mendonça Thurler recebeu em seu gabinete os prefeitos de Vassouras e de Nova Iguaçu, que ali foram para solicitar do titular da Pasta o envio de um engenheiro completo do que precisa para a melhoria do abastecimento d'água naqueles municípios.

Para Vassouras, o secretário de Obras designou o engenheiro José Pôrto, e, para Nova Iguaçu, determinou que o presidente da CAES designasse um engenheiro para, em curto prazo, apresentar a solução para o caso que será imediatamente atacado.

ASSEMBLÉIA:

CODEÇO: QUEM FÔR À PETROQUÍMICA VOLTA MAIS BRASILEIRO

NITERÓI — O deputado Joadélio Codeço, ocupando a tribuna da Assembléia, ontem focalizou a visita que os parlamentares fluminenses fizeram ao Conjunto Petroquímico Presidente Vargas, onde tiveram oportunidade de verificar o progresso, cada vez mais crescente, daquela importante unidade da Petrobrás.

Referindo-se a luta que vem sendo travada pela Petrobrás para a aquisição de sondas modernas, disse o líder trabalhista que, até a SUMOC vem dificultando a aquisição daquelas sondas que são negadas pelos E. U. A., e que ainda pressionam a SUMOC, que entrava a compra em outros países.

O orador em companhia de outros deputados estêve naquela Petroquímica, onde foram recepcionados pela sua direção que colocou à disposição, de todos, os elementos que fôssem necessários para melhor conhecimento do que é a Petrobrás, ocasião em que puderam verificar a luta que é travada permanentemente para que o petróleo brasileiro ocupe o lugar que lhe é destinado na emancipação econômica do Brasil.

Na hora destinada ao pequeno expediente, ocuparam a tribuna os seguintes oradores:

Pereira Pinto — Para agradecer à Casa as facilidades proporcionadas aos deputados para visitarem a Petroquímica e dizer que, quem lá fôr, volta mais nacionalista e que tôdas as classes devem visitar aquela Usina para sentirem a grandeza do Brasil.

Bezerra de Menezes — Congratulando-se com o prefeito de Niterói, dr. Sílvio Picanço e com o governador Badger Silveira pelo muito que vêm fazendo e, por certo, continuarão a fazer pela capital do Estado.

Disse o orador que, até pouco tempo, liam-se tabuletas dizendo que quem quisesse conhecer Niterói que viesse antes dela acabar, tal o estado em que se encontra a nossa cidade. "Agora, continuou o deputado, já se vê outra roupagem em Niterói, o que demonstra o trabalho que vem sendo desenvolvido pelo atual prefeito que conta com o apoio do governador do Estado."

Concluiu sua oração agradecendo ao prefeito Sílvio Picanço e ao governador Badger Silveira o que vêm fazendo por Niterói.

O presidente Cordolino Ambrósio comunicou ao plenário que o ministro da Viação, dr. Hélio de Almeida, em virtude de estar viajando e só retornar na próxima semana, não pode marcar a entrevista com os deputados fluminenses o que fará tão logo chegue ao Rio.

Michel Saad — Apresentando moção de congratulações pela nomeação do professor Álvaro Sardinha para Reitor da Universidade do Estado do Rio.

Jamil Sabrá — Apresentando Moção de congratulações pela investidura do ex-deputado Rubens Ferraz como diretor financeiro do Banco do Estado do Rio.

Terminada a hora do expediente, passou-se a Ordem do Dia quando o deputado Luís Brás comunicou à Casa da realização da sessão preparatória do Conselho Interparlamentar a realizar-se em Petrópolis, dos dias 22, 23 e 24 de abril.

Disse o deputado, que é representante permanente da Assembléia Legislativa Fluminense no Conselho Interparlamentar, que será realizado na Bahia, dentro de mais alguns meses, um nôvo Congresso, razão pela qual torna-se necessária a realização dessas sessões preparatórias.

Calisto Calil — Apresentando requerimento segundo o qual é solicitado fiscalização diária nos bares e restaurantes. O orador retirou-se da tribuna em virtude do plenário não estar dando atenção ao seu discurso.

Elso Ramalho — Apresentando requerimento solicitando à Mesa quais as providências do Reitor da Universidade do Estado do Rio com relação ao aproveitamento dos candidatos aprovados no concurso para ingresso na Escola Fluminense de Engenharia.

Não havendo matéria constante da pauta para discussão e votação, o presidente suspendeu a sessão.

Santa Maria ameaçada de ficar sem transporte

NITERÓI — O deputado Michel Salim Saad levou, ontem, ao conhecimento do governador Badger Silveira a ameaça que paira sôbre a população de Santa Maria Madalena com a paralisação iminente da emprêsa de ônibus que serve ao município, por falta de recursos financeiros.

O governador Badger Silveira prometeu estudar uma solução o mais rápido possível, acentuando ser o seu propósito auxiliar a população laboriosa de Santa Maria Madalena.

Sociais

R. DE MELLO

Hoje em Niterói B. C. Bafo da Onça

SERA, finalmente, hoje, à promoção do Hi-Fi Sport Club, no Grupo de Regatas Gragoatá, intitulada «Até Amanhã, Carnaval», que contará como atração principal o «show» do Bloco Carnavalesco Bafo da Onça, que pela primeira vez se apresenta em um clube em Niterói. Espera-se uma grande afluência nos salões do Gragoatá para a promoção da «caçula» das agremiações. Os interessados poderão encontrar os convites na Casa Neno e na Casa Tropical.

•

BAILE DOS CALOUROS

O Colégio Plínio Leite, através de sua Associação de alunos, vai apresentar dia 30 a tradicional festa dos Calouros, quando será escolhida a nova "Rainha dos Calouros de 1963". A parte musical do evento estará a cargo da orquestra "Os Copacabanas".

DOMINGUEIRA NO MAUÁ

Amanhã, o Clube Esportivo Mauá estará apresentando mais uma reunião dançante ao som do conjunto "Brasil". O início está previsto para as 20 horas e o trajo ser esporte.

NOITES UNIVERSITARIAS

O Centro Acadêmico Evaristo da Veiga, da Faculdade de Direito da U.F.E.R.J. iniciou, domingo, as suas tradicionais "Noites Universitárias" contando com o conjunto de Sérgio Marinho na parte musical. O início das reuniões dançantes são às 20 horas.

EXPOSIÇÃO DE ORQUIDEAS

A atual diretoria da Sociedade Fluminense de Orquidófilos, constituída por Lucílio Leite, Faustino Machado, Clécio Miranda e Ari Moreira, em uma demonstração do maior entusiasmo, estão se movimentando para que alcance êxito a "I Exposição de Orquídeas", que se realizará nos dias 24, 25 e 26 do corrente, na Rua da Conceição n.º 53, onde outrora estava instalado o Banco Mercantil de Niterói.

"OFF-SIDE"

O Praia Clube São Francisco realizará, hoje, em sua sede, um grandioso bingo, com início previsto para as 20 horas • A Federação Universitária Fluminense de Esportes (FUFE) realizará, dia 5, no Clube de Regatas Icaraí, um baile em comemoração à passagem do seu 24.º aniversário. • Recebemos de Zanilde Aquino dois bonitos cartões postais de São Lourenço, onde se encontra, em férias. Agradecemos as palavras elogiosas. • A boa pedida, no momento, é dar um pulo à "boite" do Clube dos Oficiais da Polícia Militar. • Por aqui ficamos... e "ela" estêve aqui

'Antônio Pedro' transformado em Hospital-Escola

NITERÓI — Considerando a urgente necessidade de regularizar a situação do Hospital Antônio Pedro, em constante luta com a falta de recursos financeiros necessários ao seu plano de funcionamento, foi celebrado têrmo de acôrdo entre o Ministério da Educação e Cultura, o Ministério da Saúde, govêrno do Estado do Rio e a Prefeitura de Niterói, transformando aquêle nosocômio em Fundação Hospital-Escola Antônio Pedro, vinculada à Universidade Federal do Estado do Rio de Janeiro.

Pelo acôrdo cabe à Prefeitura de Niterói transmitir, como patrimônio inicial da Fundação, todos os móveis e imóveis que atualmente integram o Hospital Municipal Antônio Pedro e solicitar imediatamente a necessária autorização da Câmara Municipal.

RECURSOS FINANCEIROS E OBJETIVOS

Como recurso financeiro para a nova instituição, a Universidade Federal do Estado do Rio de Janeiro destinará 140 milhões; o Ministério da Saúde, 360 milhões; o govêrno do Estado, 40 milhões e a Prefeitura de Niterói concorrerá com a importância necessária ao pagamento de seus servidores lotados na Fundação e mais a verba de 10 milhões de cruzeiros.

A Fundação Hospital-Escola Antônio Pedro terá por objetivos: oferecer condições aos alunos da Universidade Federal do Estado do Rio, para ensino prático da medicina e ciências afins; prestar serviços de assistência médica, hospitalar e a maternidade, inclusive de urgência e atender a pacientes provenientes de qualquer município do Estado, poderá, também, firmar acôrdos com entidades públicas ou privadas para prestar assistência médica, hospitalar e de maternidade.

PARTICULAR OFERECE TERRA PARA AUMENTAR CEMITÉRIO NA SERRA

TERESÓPOLIS (Do correspondente Ruben Alsina) — A notícia divulgada pelo DIARIO CARIOCA, segundo a qual o prefeito de Teresópolis havia proibido o sepultamento de mortos, por falta de espaço, no cemitério local, ecoou favoràvelmente no seio da população, fazendo com que o sr. Avelino Machado, proprietário da Quinta Vale do Paraíso, oferecesse à Municipalidade uma grande área de terreno para aumentar o campo-santo. O imóvel do sr. Avelino está situado ao lado do Cemitério do Caingá e possibilitará a solução do problema que vinha afligindo a população teresopolitana, obrigando a que os sepultamentos se ultimassem em outras cidades.

SINDICATO DOS AUXILIARES TÉCNICOS, MESTRES, CONTRA-MESTRES E ENCARREGADOS ARTÍFICES DE ESTALEIROS NAVAIS

RIO DE JANEIRO — GUANABARA

Praça Mauá, 7 - 12.º andar - sala 1.204 — Edifício de "A Noite"

EDITAL

REGISTRO DE CHAPA E PRAZO DE IMPUGNAÇAO

De acôrdo com o disposto na alínea "b", do art. 6.º, das Instruções anexas à Portaria n.º 146, de 18 de outubro de 1957, faço saber aos que virem o presente edital ou dêle tomarem conhecimento, que a chapa registrada concernente à Eleição a ser realizada no dia 28 do corrente mês no Sindicato dos Auxiliares Técnicos, Mestres, Contra-mestres e Encarregados Artífices de Estaleiros Navais, foi a seguinte:

CHAPA UNICA

DIRETORIA

EFETIVOS	SUPLENTES
Expedito Borja — Mat. 20.216 — Operador — Lloyd Brasileiro — Mat. Soc. 2 — Temp. Prof. 15 anos — Sócio-fundador.	**João Vieira dos Santos** — Mat. 4.625 — Assessor Técnico — Cia. Nac. Nav. Costeira — Mat. Soc. 25 — Temp. Prof. 10 anos — Sócio-fundador.
Aníbal da Costa Ferreira — Mat. 5.762 — Contra-mestre — Lloyd Brasileiro — Mat. Soc. 1 — Temp. Prof. 20 anos — Sócio-fundador.	**Joaquim da Silva Moreira** — Mat. 25.047 — Assesor Técnico — Cia. Nac. Nav. Costeira — Mat. Soc. 43 — Temp. Prof. 5 anos — Sócio-fundador.
Francisco Alonso — Mat. 1.846 — Contra-mestre — Cia. Nac. Nav. Costeira — Temp. Prof. 10 anos — Mat. Soc. 116 — Sócio-fundador.	**Fernando Mello** — Mat. 31.992 — Mestre — Cia. Nac. Nav. Costeira — Temp. Prof. 8 anos — Mat. Soc. 24 — Sócio-fundador

CONSELHO FISCAL

EFETIVOS	SUPLENTES
Hedie Marques Trilha — Mat. 9.052 — Operador — Lloyd Brasileiro — Mat. Soc. 111 — Temp. Prof. 10 anos — Sócio-fundador.	**Manoel Campos Dias** — Mat. 30.833 — Assessor Técnico — Cia. Nac. Nav. Costeira — Mat. Soc. 3 — Temp. Pof. 10 anos — Sócio-fundador.
Edésio da Silva Pinto — Mat. 2.976 — Assessor Técnico — Lloyd Brasileiro — Mat. Soc. 45 — Temp. Prof. 3 anos — Sócio-fundador.	**José da Motta** — Mat. 2.922 — Encarregado Usina — Lloyd Brasileiro — Mat. Soc. 52 — Temp. Prof. 10 anos — Sócio-funador.
Claudiano de Oliveira — Mat. 8.210 — Operador — Lloyd Brasileiro — Mat. Soc. 54 — Temp. Prof. 10 anos — Sócio-fundador.	**Oswaldo José Pinto** — Mat. 18.255 — Operador — Lloyd Brasileiro — Mat. Soc. 113 — Temp. Prof. 11 anos — Sócio-fundador

DELEGADOS REPRESENTANTES

EFETIVOS	SUPLENTES
Expedito Borja — Mat. 20.216 — Operador — Lloyd Brasileiro — Mat. Soc. 2 — Temp. Prof. 15 anos — Sócio-fundador.	**João Vieira dos Santos** — Mat. 4.625 — Asssesor Técnico — Cia. Nac. Nav. Costeira — Mat. Soc. 25 — Temp. Prof. 10 anos — Sócio-fundador.
Aníbal da Costa Ferreira — Mat. 5.762 — Contra-mestre — Lloyd Brasileiro Mat. Soc. 1 — Tempo: Prof. 20 anos — Sócio-fundador.	**José da Motta** — Mat. 3.922 — Encarregado Usina — Lloyd Brasileiro — Mat. Soc. 52 — Temp. Prof. 10 asuos — Sócio-fundador.
Claudino de Oliveira — Mat. 8.210 — Operador — Lloyd Brasileiro — Mat. Soc. 54 — Temp. Prof. 10 anos — Sócio-fundador.	**Hédio Maques Trilha** — Mat. 9.052 — Operador — Lloyd Brasileiro — Mat. Soc. 111 — Temp. Prof. 10 anos — Sócio-fundador

Nos têrmos do art. 7.º e seu § 1.º, das referidas Instruções, sòmente o eleitor poderá impugnar candidatos, sendo o prazo para impugnação de 3 (três) dias a contar da presente data.

Rio de Janeiro, GB, em 22 de março de 1963.

(a) EXPEDITO BORJA — Presidente

'ÔNIBUS BANDEIRANTES'

EMPRÊSA TOLENTINO

HORÁRIOS:

BELO HORIZONTE PARA CURVELO:
07.00 — 10.00 — 12.00 — 15.00 — 16.00 — 18.00 — 20.00

BELO HORIZONTE PARA CORINTO:
06.00 — 08.00 — 11.00 — 14.00 — 17.00

CURVELO PARA BELO HORIZONTE:
06.00 — 07.00 — 08.00 — 09.00 — 11.00 — 12.00 — 13.00 — 14.00 — 15.00
16.00 — 18.00 — 19.00.

Grajaú Country sopra velinhas
Salgueiro vai desfilar na serra

NOS CLUBES — Nelson Jorge

O GRAJAU' Country Clube estará vivendo logo mais uma de suas grandes noites, não só pela passagem do 28.º aniversário de fundação, como por ser a festa de despedida da atual diretoria presidida pelo sr. Francelisio Leal, que indiscutivelmente colocou seu clube como um dos mais atuantes e comentados da Guanabara graças a um perfeito entrosamento de sua diretoria com a imprensa especializada, assim como proporcionando ao seu quadro social uma programação das mais categorizadas entre os clubes da Guanabara. Esta noite o quadro social verá na presidência de seu clube pela última vez a figura exemplar de líder que foi o sr. Francelisio Leal, porém seus ensinamentos como presidente ficarão e o GCC continuará sua trilha para ser o maior clube da ZN. A festa de hoje será com gravata preta e seu início está previsto para às 23 horas, havendo um desfile de "lingerie".

Aleluia no Country Club Quitandinha

A Escola de Samba do Salgueiro (vencedora do carnaval) acaba de ser contratada para se exibir no grande baile de Sábado de Aleluia que o Country Club Quitandinha fará realizar. A famosa "Chica da Silva" estará presente.

•

A propósito de uma nota publicada por um confrade sôbre as festas que serão realizadas amanhã no Grajaú Tênis e no Country, informou-nos o diretor social do GTC, sr. Roberto Vasconcelos, que absolutamente não houve intenção de criar problema para o seu mais chegado coirmão, mas que a festa foi marcada por ser esta a única data para apresentação das fantasias premiadas. Além do mais, com as inúmeras apresentações, o clube que deixar para o final ficará pràticamente sem público. Contou, também, que o presidente do clube e sra. não fôssem à festa do GCC, afirmando que lá estarão, como acontece anualmente. Aliás, a programação de hoje do clube da Rua Engenheiro Richard é excelente, pois, além das fantasias, estará presente a renomada atriz cômica Consuelo Leandro e a espetacular orquestra paulista "Ritmos O.K.", que foi lançada na Guanabara por êste colunista. Início às 22 horas.

•

Jantar de Despedida

Êste colunista foi um dos três jornalistas distinguidos pelo casal Francelisio Leal para participar do jantar íntimo de despedida, com a participação de tôda diretoria e associados convidados. Discursos emocionados e placa de prata entregue pela diretoria ao presidente que se retira foram fatos que guardamos num jantar onde tudo foi simpatia, amizade e ternura. Os dois outros jornalistas foram Hilton Gomes e Jorge Guilherme. Deixamos de enumerar presenças porque ninguém faltou ao jantar.

•

Riachuelo

O sr. Valdemar P... diretor social do Riachuelo, está preparando para a temporada de 63 uma série de festas de alto gabarito. Provàvelmente as maiores orquestras do Rio serão apresentadas ao quadro social da "Academia".

•

Tijuca

As fantasias premiadas do carnaval estarão no Tijuca no próximo dia 29, numa festa que lançará o grêmio cajuti nas reuniões sexta-feirinas. Esta noite o Clube das Garôtas, que é uma promoção do confrade Haroldo Damásio, estará deleitando os associados do elegante clube da Tijuca. Início às 22 horas.

•

Valéria

Foi uma reunião das mais simpáticas a que o casal Targino (Gilvanete) Ribeiro ofereceu para comemorar o segundo aniversário de sua encantadora filhinha Valéria. Após o tradicional bolo, foi servida uma farta mesa de doces, com euforia total da garotada presente. As 22 horas a aniversariante retirou-se para dormir deixando seus convidados mais velhos dominarem a festa. Anotamos a presença dos avós, sr. e sra. Agêu Medeiros, sr. Jamos Ferreira, srta. Gilvanise Barbosa, sr. e sra. Jaime Araújo, srta. Arelura da Silva, srta. Iracema Ferreira, e muitos outros.

"De Millus"

A A. A. De Millus realizará no Sábado de Aleluia uma espetacular festa com o conjunto de Jairo e seus Comêtas. Até às 24 horas e ta festa será normal, após o que acontecerá um espetacular "Grito de Carnaval".

•

Por hoje é só. Ela estava linda.

Yolanda enfrenta frio em Paris
Ana Maria espera ser rainha PUC

JOVEM SOCIETY — Barão Siqueira Jr.

O VERÃO está se despedindo com grande intensidade, nestes últimos dias calorentos e de amargar. Os brotos e superbrotos, quando terminam as aulas matinais, procuram dar um mergulho no Castelinho e Arpoador. Você pode ver nestas manhãs de sol as belezas de Silvinha Ministério, Patrícia Assunção, Tereza Pereira Leite, Regina Lúcia Vieira de Melo e muitas outras desfilando em grande estilo nas areias dos citados locais.

•

CONFABULANDO no bar da piscina do Iate, na tardinha de anteontem, as conhecidas figuras de Maria Celina Macedo Soares, Luís Eduardo Guinle, Cláudio Campbell, Celina Gama Cruz e Mutz Quaresma.

•

IOLANDA Aragão nos escreve de Paris, para dizer que o frio continua intenso, que tem circulado muito e que um elegante francês está tentando conquistá-la.

•

PARECE que reataram os conhecidos Maria José Raggio e Maurício Bebiano. Pelo menos, ouvi êste boato há dias, na piscina do Copa.

•

FALA-SE que Ida Regina Lourenço e Clementino Fraga Neto, sempre vistos nas reuniões da jovem guarda "Together", estão em estado de romance.

•

A MÚSICA que no momento é a coqueluche da juventude francesa se chama "Sur ma vie" gravada pelo conhecido "chansonier" francês Charles Aznavour, que tem feito um sucesso dos diabos em todo o mundo.

•

A IRREQUIETA Laurinha Mecondes Ferraz desistiu à última hora de acontecer na paulicéia, embora alguém estivesse esperando-a ansiosamente neste fim-de-semana...

•

O GRUPO de Teatro do Colégio Santa Úrsula é composto dos seguintes artistas amadores: Lia Batista, Mônica Devick, Maria Cristina de Lamare, Maria Lúcia Pila e Eliane Sabino. Estão em grandes ensaios para inaugurar brevemente uma nova peça.

•

A VANGUARDA Universitária Cristã programando para as quartas-feiras novas reuniões do Grupo diretor. Local de encontro: Santo Inácio.

•

UM dos encantos da Pontifícia Universidade Católica é a sempre elegante Ana Maria Mac Dowell Tornaghi, que no momento é uma das mais sérias candidatas ao título de "Rainha dos Calouros".

•

ELISABETE Helena Barros Barreto se preparando para ingressar no curso de pintura das Belas Artes e em julho próximo dar uma circulada rápida no Velho Mundo.

A melhor coisa da fita: uma pesca (atual) da lagosta

'A Fôrça do Amor'

CINEMA — G. & R. Santos Pereira

Há três espécies de amor nesta inglória fita dirigida pelo sr. Denys de la Patellière: 1) — a ganância, revelada pelos diretores de uma poderosa companhia francesa de pesca (fala-se muito de lagosta no filme), em sua amoral e inescrupulosa tentativa de evitar que um parente faça do filho natural seu herdeiro universal; 2) — o esquisito, intempestivo e generoso amor de um estroina (Michel Simon), exilado no Taiti, e que à hora da morte, regressa à cidade natal para fazer de um filho natural, que antes nunca vira pela frente, seu herdeiro e sócio da companhia pesqueira e, finalmente, 3) — o pitoresco, grosseiro, rude e agitado amor do filho natural, um sujeito truculento, beberrão e mal-educado, por uma bailarina de cabaré (Annie Girardot), fanática por tango argentino sua amante, que êle, em repulsa de casa, torna a buscar para casa e, afinal, quando vem a saber que é herdeiro de gente tão importante da cidade, ... cabe bem por que já que ela, com dignidade, havia mostrado que não era nenhum obstáculo para as ambições sociais e financeiras do companheiro. Êstes três tipos diferentes de amor estão à mostra na fita e podem ser estudados por sociólogos ou psicólogos interessados em tolices e baboseiras. A chamada "fôrça do amor", de que fala o título tolo, pode ser indistintamente aplicada para os três espécies acima descritas.

Os leitores já imaginaram que "A Fôrça do Amor" é um mal filme, sem nenhuma importância do ponto de vista sócio-cinematográfico ou de qualquer outro porventura imaginado. O tema é desinteressante, sem grandeza, sem originalidade, sem emoção; a narrativa é acadêmica, superada, fria, monótona; a direção neutra, morna, sem qualquer vigor; a interpretação convencional apesar dos nomes ilustres de Pierre Brasseur, Annie Girardot, Michel Simon e Lino Ventura que compõem o elenco; os elementos técnico-artísticos são corretos, sem, contudo, destacar-se por qualquer motivo. Eis o tipo da fita que bem poderia deixar de ser feita, sem que com isso, sofresse o cinema dano à história do cinema.

A história de "A Fôrça do Amor" foi adaptada de uma novela de Georges Simenon. Êste fato também não credencia o filme do sr. de la Patellière: Simenon, à fôrça do sucesso e das fortunas que ganha com suas novelas de fundo policial, tranformou-se numa fábrica e produz em série, daí resultando muita literatura de encomenda, de qualidade inferior, como êste "Le Bateau d'Emile" (título original) que naufraga, inapelàvelmente e vai povoar as profundezas oceânicas, carregando, a bordo, o "comandante" do barco, o "almirante" de la Patellière.

A cidade de La Rochelle, onde a história dos industriais da pesca se ambienta, não participa dramàticamente da ação. Os pescadores que, melhor aproveitados, poderiam constituir um "background" humano curioso e pitoresco, passam o tempo todo nos botequins bebendo vinho "Beaujolais" e comendo peixe e lagosta. A única cena que desperta real interêsse na platéia é quando "Emile", o pescador-herdeiro, está em alto-mar pescando exatamente a lagosta que levou os franceses a proceder de forma tão ridícula e precipitada nas costas brasileiras do Nordeste. Houve um gaiato, entre os espectadores, que diante da cena, aproveitou a "deixa" e soltou: "vive la France!"

Um conselho final aos leitores: em vez de gastar seu rico dinheirinho para ver esta tolice dos estúdios franceses, aproveitem para comer o crustáceo da moda, ou, pelo menos, dado seu custo elevado, mastigar uma de suas garras. O proveito é maior.

REGISTRO

FAZEM ANOS HOJE:

SENHORES:

Olinto da Fonseca — Antropologista, hoje, Olinto da Fonseca, político mineiro de grande prestígio.

— Ministro Antônio Carlos Lafaiete de Andrade; Gérson de Macedo Soares; Augusto Silveira Ferreira de Abreu; Edgar de Melo; João Batista Lessa; Ronaldo Gonçalves de Brito Lessa; Bento Pedreira de Castro; Lourival Montenegro; Nerval Goulart; Davel Reinaldo da Silva; Valdemar Corrêa de Alvarenga; Daniel César da Costa.

MENINOS:

Faz anos, hoje, o menino Antônio Carlos, filho do dr. Ari da Cunha Rodrigues de Brito e sra. Lúcia Monteiro de Barros Rodrigues de Brito.

SENHORITAS:

Completa, hoje, 15 anos, a senhorita Maria Lúcia, filha do casal Francisco Osório de Almeida-Iracema Osório de Almeida e sobrinha da professôra Pericéa Raagol. A aniversariante oferecerá uma mesa de doces às suas amigas.

Nascimentos

Em São Luís do Maranhão, nasceu no dia 17 do corrente, a menina Cláudia, filha do casal Cui Marques-Sílvia Martins e neta do jornalista Amorim Parga e de sua esposa, sra. Dulce Parga.

Casamentos

Srta. Ana Maria de Araújo-sr. Nélson Bonzi — Casam-se, hoje, às 18 horas, na Igreja de Santa Cruz dos Militares, a srta. Ana Maria de Araújo e o sr. Nélson Bonzi. Serão padrinhos da noiva, o cel. Olímpio de Sá Tavares e sra. e o dr. Augusto Lopes Gonçalves e sra. e, por parte do noivo, o sr. Ilmar Mafra e sra. Vânia Maria Prates do Couto.

O casamento civil foi ontem, às 9 horas, na residência da noiva, sendo testemunhas da noiva, o dr. Artur César de Araújo e sra. e o dr. Joaquim César de Araújo e sra. Rhéa-Sílvia Prates do Couto.

— Srta. Leir Emerich de Sousa-sr. Paulo César Garcia Gama — Casam-se, hoje, às 18 horas, na igreja Presbiteriana de Ramos, na rua Miguel Vieira Ferreira n.º 244, a srta. Leir Emerich de Sousa, filha da viúva, sra. Florinda E. de Sousa e o sr. Paulo César Garcia Gama, filho do sr. Alfredo Pinto da Gama Júnior e sra. Dagmar Garcia Gama.

MCV & Várias

TEATRO — Paulo Francis

O TEATRO Brasileiro de Comédia está apresentando "Os Ossos do Barão", de Jorge Andrade, autor que, juntamente com Nélson Rodrigues, Guarnieri, Dias Gomes e Antônio Callado, será focalizado num suplemento especial do "Sunday Times", semanário inglês de alta qualidade, que ora tem dois repórteres fazendo uma cobertura especial do Brasil.

Maria Clara Machado saiu da Secretaria dos Teatros da GB. Segundo corre, o govêrno lhe havia prometido nôvo cargo, mas, depois de sua saída, está fugindo ao compromisso. Esta é, sem dúvida, uma forma curiosa de administrar, mas nada mais surpreendo no govêrno CL.

•

O Movimento de Cultura Popular empolgou Pernambuco já antes da campanha eleitoral, que culminou com a eleição de Arrais, a quem o MCV apoiava. O MCV levou teatro às ruas, ao campo, trazendo o povo ao teatro, portanto. Agora, o MCV controla a Secretaria de Educação. O interessante é assinalar a reação de "classe dominante" do teatro de Pernambuco. Se Valdemar de Oliveira mantém uma atitude de discrição, o mesmo não pode ser dito de Hermilo Borba Filho (de triste memória artística no Rio e São Paulo) e Ariano Suassuna, que enganou a muita gente com o seu "Auto da Compadecida". Os dois estão em guerra permanente contra o MCV. Chegaram ao cúmulo de fazer uma comédia em que apresentavam seus rivais (que os superaram fàcilmente, o que não é vantagem) como homossexuais. Nossa Senhora não vai perdoar Suassuna pela sua baixeza.

•

"Victor ou Les Enfants au Pouvoir" será uma das próximas apresentações do Teatro Nôvo de Martim Gonçalves e Teresa Raquel. E' possível que Ítalo Rossi desempenhe o papel principal. A peça faz muito sucesso em Paris. Martim conta ainda encenar êste ano "Hedda Gabler", de Ibsen, "The Zoo Story", de Edward Albee, e um texto japonês.

•

Vi o senhor Coccinelli na piscina do Copacabana. E' um belo rapaz, embora um tanto esquisito.

Ernesto Nazaré

ARTES — Antônio Bento

Felizmente, não transcorreu no esquecimento o centenário de Ernesto Nazaré, há dias passado. A Rádio Ministério da Educação e Cultura dedicou à obra dêsse mestre da música popular brasileira os seus "horários nobres", apresentando uma série de recitais.

Tivemos assim alguns concertos muito bons, a cargo de intérpretes do grande compositor carioca, cuja fama foi firmada no comêço do século. Deu o primeiro recital da tarde, na PRA-2, o duo pianístico Ida e Radamés Gnattali, seguindo-se as audições dos pianistas Maria Alice Saraiva e Aloísio de Alencar Pinto.

Às 22 horas, foi irradiada finalmente uma edição especial do programa "Romance do Piano", do professor Aires de Andrade, consagrada à obra de Ernesto Nazaré. Êste programa teve a colaboração do pianista Arnaldo Rebêlo. Analisou Aires de Andrade a contribuição pianística de Nazaré à música brasileira, mostrando ao mesmo tempo a sua significação artística. Essa contribuição foi mais importante do que se imagina. Na realidade, o mestre das valsas e tangos teve influência marcante, do domínio da rítmica, nos compositores artísticos brasileiros dêste século, inclusive sôbre o próprio Villa-Lobos. Creio que êste é o maior elogio que pode hoje ser feito a Nazaré.

Outro recital excelente da passagem dêste centenário foi o de Arnaldo Rebêlo, à tarde, na Escola Nacional de Música. Estava presente uma platéia numerosa e interessada, que se deliciou com a interpretação de algumas das numerosas peças do compositor.

Tocando como um pianista do comêço do século, Arnaldo Rebêlo evocou a época de apogeu de Nazaré, que é a do Rio de Janeiro do tempo da abertura da Avenida Rio Branco e dos carnavais e bailes de antigamente. A riqueza melódica e a originalidade rítmicas de Nazaré equipararam-se sem dúvida às dos nossos melhores compositores eruditos dêste século. Foi esta a impressão que me ficou dêstes recitais.

• As inscrições para o Concurso de Monografias sôbre Ernesto Nazaré, instituído pela Rádio Ministério da Educação e Cultura, continuam abertas até o dia 30 de abril, na secretaria da emissora, Praça da República, 141-A, 3.º andar. Para êsse concurso estão previstos prêmios no valor de Cr$ 100.000,00 e Cr$ 50.000,00.

• Ainda no quadro das comemorações do centenário de nascimento de Ernesto Nazaré, a Rádio Ministério da Educação e Cultura apresentará às 22,40 horas de amanhã, no Canal 9, outro recital do Duo Pianístico Ida e Radamés Gnattali, programado inteiramente com páginas do criador dos Tangos Brasileiros. Êsse recital será transmitido simultâneamente pela TV-Continental e pela Rádio Ministério da Educação e Cultura, no horário consagrado ao "Grande Concêrto Continental PRA-2", que a emissora oficial oferece semanalmente, em colaboração com aquela estação de TV, e através do qual desfilam os principais conjuntos artísticos e solistas da Rádio do MEC.

• Na sua segunda audição dedicada ao centenário de nascimento de Ernesto Nazareth, o programa "Ondas Musicais", da Rádio Globo, apresentará, na próxima segunda-feira, às 21,05 horas, mais uma palestra do prof. Andrade Muricí, presidente da Academia Brasileira de Música, desta vez, falando das valsas do grande compositor brasileiro, com o pianista e prof. Aluísio de Alencar Pinto interpretando as seguintes: Elétrica — Turbilhão de Beijos — Coração que Sente — Eponina — Fidalga — Iolanda — Elegantíssima — Confidências — Dirce — Pássaros em Festa — Expansiva — Faceira.

Teatros e Boites — Programa para sua Noite

LITTLE CLUB

Apresenta

LÍVIO ROMANO e JOHN ALL

CONJUNTO JOSÉ MARIA

AR REFRIGERADO

O CANGACEIRO

APRESENTA HOJE

HELENA DE LIMA

DAS 6 DA TARDE ÀS 3 DA MANHÃ

R. Fernando Mendes, 25 COPACABANA

Oscar Ornstein e Victor Berbara apresentam BIBI FERREIRA ÉDSON FRANÇA E JAIME COSTA

MINHA QUERIDA LADY

MY FAIR LADY

8.º mês de sucesso

A comedia musical do século
No TEATRO CARLOS GOMES
Preços a partir de Cr$ 200,00 — Ingressos à venda nas bilheterias do Carlos Gomes (Inf.: tels. 22-7581 e 42-9083 e do Copacabana (Inf. tel.: 57-2318)
Diàriamente às 21 horas. Vesperais: 5ª-feiras (preços reduzidos), sábados e domingos às 16 horas

"DESDE OS TEMPOS DE EVA"

de J. B. PRIESTLEY

No "Meia Noite" do Copacabana Pálace

ROSITA TOMÁS LOPES

NAPOLEÃO MONIZ FREIRE

MARIA HELENA DIAS — SYLVIA BARROSO — MAURICIO BARROSO — ERICO FREITAS

DIREÇÃO DE

ANTÔNIO DE CABO

Não é "boite", é Teatro. Não é à meia noite, é às 22 horas — ESTRÉIA DIA 3 DE ABRIL

HOJE E TÔDAS AS NOITES

QUINTETO BOSSA RIO

"SHOW"

BOTTLES BAR

Rua Duvivier, 37 — Tel. 57-1065

PETROBRÁS

PREFERENCIA PARA SUBSCRIÇÃO DE AÇÕES

PETROLEO BRASILEIRO S. A. — "PETROBRAS" comunica aos seus Acionistas que, durante 30 dias, a contar de 1 de abril, poderão exercer o direito de preferência, para a subscrição de novas ações até o limite das então possuídas.

O valor das ações subscritas deverá ser integralmente realizado no ato da subscrição, em dinheiro ou em obrigações ao portador de emissão da Emprêsa, aceitas estas pelo respectivo valor nominal e com os cupões de juros de n.º 17 e seguintes.

Os acionistas que desejarem exercer o direito de preferência poderão fazê-lo na Tesouraria Geral da Emprêsa, nesta Capital (Av. Presidente Vargas, 534 — loja) ou no Escritório da Capital do Estado de São Paulo (Rua Barão de Itapetininga, 151). Os acionistas residentes nas demais cidades do país poderão dirigir-se, por carta, à PETROBRAS (Caixa Postal n.º 809-ZC-00, Rio de Janeiro — GB), indicando o número de sua inscrição e a quantidade de ações desejada, até o limite acima referido.

INSTITUTO DE APOSENTADORIA E PENSÕES DOS COMERCIÁRIOS

DELEGACIA NO ESTADO DA GUANABARA

Aviso aos Empregadores

O Instituto de Aposentadoria e Pensões dos Comerciários notifica as emprêsas que apresentaram confissões de dívida para parcelamento na forma prescrita no Decreto 1.280 de 25 de junho de 1962, e já tenham recolhido a primeira parcela, de que deverão regularizar — imediatamente sua situação.

a) recolhendo tôdas as parcelas vencidas;

b) recolhendo as parcelas devidas à L.B.A., S.E.S.I. S.E.N.A.I., S.E.S.C., S.E.N.A.C. e S.S.R., desde a primeira;

c) comprovando o recolhimento das contribuições devidas a partir de maio de 1962.

Após 31 de março de 1963 serão encaminhadas à cobrança executiva as confissões de dívida para fins de parcelamento, desde que a emprêsa não venha cumprindo tôdas as disposições do Decreto n.º 1.280.

Não serão concedidas certidões negativas às emprêsas nas condições acima.

Rio de Janeiro, 23 de março de 1963
ANTENOR GOMES DE CARVALHO
Delegado

TEATROS

CARTAZ

- SANTA ROSA — 47-5641 — "O Asilado" às 21,15 horas. Sábados, quintas e domingos vesperais às 16,15 horas
- COPACABANA — 57-1818 — "Tiro e Queda" — Tônia Carrero — às 21,30 horas. Vesperais quintas e domingos às 16,30 horas
- BOLSO — 27-2121 — "Família pouca, Família" de Geraldo Savory, às 21,15. Vesperais quintas e domingos às 16 horas
- CARLOS GOMES — 22-7581 42-4983 e 57-2318 — "My Fair Lady" — 90 figuras entre as quais Bibi Ferreira, Paulo Autran e Sérgio de Oliveira. Às 21 horas. Vesperais quintas, sábados e domingos às 16 horas
- DULCINA — 22-5817 — "Oito Mulheres" de Robert Thomas. Diàriamente, às 21 horas. Quintas e domingos vesperal às 16 horas. Sábados, sessões às 20 e 22 horas
- NACIONAL DE COMÉDIAS — 22-0367 — "As Loucuras de Mamãe" às 21 horas. Vesperais quintas e domingos às 16 horas
- TEATRO DO RIO (Rua do Catete) — 25-4155 — "A Invasão" de Dias Gomes. Diàriamente às 21 horas. Quintas e domingos vesperais às 17 horas. Sábados sessões às 20 e 22 horas
- GINÁSTICO — 42-4521 — "O Expresso das Seis e Trinta" com José Vasconcelos. Diàriamente às 21 horas
- ARENA — 27-8715 — "Zelão Boca Rica" — Diàriamente às 20 e 22 horas.
- MAISON DE FRANCE — 22-5495 — "Bonitinha Mas Ordinária" Peça de Nelson Rodrigues diàriamente às 21 horas
- MESBLA — 42-4881 — "Três em Lua-de-Mel" Diàriamente, às 21 horas. Sábados às 18 horas. Domingos às 14 horas
- RIVAL — 22-2721 — "Oba Mister Momo" às 20 e 22 horas. Vesperais, quintas e domingos às 16 horas.

CINEMAS

CENTRO

- PLAZA — 22-1097 — "O Rei dos Ladrões" (Proibido até 10 anos) com Ernest Borgnine.
- METRO PASSEIO — 22-6490 — "O Homem Que Roubou a Copa do Mundo" (Censura livre) com Ronald Golias
- PALACIO — 25-0838 — "Casinha Pequenina" (Censura livre) com Mazzaropi e Geny Prado.
- ODEON — 22-1508 — "Terra do Inferno" (Proibido até 10 anos) com Randolph Scott
- IMPERIO — 22-9346 — "Adua e Suas Companheiras" (Proibido até 18 anos) com Simone Signoret
- PATHE — 22-8795 — "A Fôrça do Amor" (Proibido até 14 anos) com Michel Simon
- REX — 22-6527 — "Lisboa" (Censura livre) com Ray Milland e Maureen O'Hara.
- RIVOLI — "Paraíso dos Nudistas" (Proibido até 18 anos)
- VITÓRIA — "Sangue de Apache" (Proibido até 10 anos) com Chuck Connors.
- CINEAC — 42-6034 — "América de Noite" (Proibido até 18 anos)
- IRIS — 42-0763 — "O Homem Que Roubou a Copa do Mundo" (Censura livre) com Ronald Golias.
- SÃO JOSÉ — 42-0562 — "O Escudo Negro de Falworth". (Censura livre) com Tony Curtis.
- PRESIDENTE — 42-7128 — "Sublime Recordação" (Censura livre) e "Aí Vem a Alegria"
- FLORIANO — 49-9974 — "Casinha Pequenina" (Censura livre) com Mazzaropi

ZONA SUL

- LEBLON — 27-7805 — "Casinha Pequenina" (Censura livre) com Mazzaropi
- PAX — 27-6621 — "O Homem Que Roubou a Copa do Mundo" (Censura livre) com Ronald Golias.
- MIRAMAR — "Sangue de Apache" (Proibido até 10 anos) com Chuck Connors.
- RIVIERA — "A Fôrça do Amor" (Proibido até 14 anos) com Michel Simon
- ROYAL — "Três Cabras de Lampião" (Proibido até 16 anos) com Milton Ribeiro
- CARUSO (Copacabana) — 27-5150 — "O Assassino" (Proibido até 18 anos) com Marcello Mastroianni
- ASTORIA — 47-0460 — "O Rei dos Ladrões" (Proibido até 10 anos) com Ernest Borgnine
- PIRAJÁ — 47-2668 — "Entre Mulheres e Espiões" (Censura livre) com Oscarito e Ankito.
- IPANEMA — 47-3806 — "O Clamor do Sexo" (Proibido até 18 anos) com Natalie Wood e "Aí Vem a Alegria".
- ALVORADA — 27-2936 — "Marinpos Silvestres". (Censura livre).
- VENEZA — "A Fôrça do Amor". (Proibido até 14 anos) com Michel Simon
- ROXY — 36-6345 — "O Escudo Negro de Folworth". (Censura livre) com Tony Curtis.
- COPACABANA — 57-5134 — "Adua e Suas Companheiras" (Proibido até 18 anos) com Simone Signoret
- ART PALACIO (Copacabana) — 57-2795 — "Não me Esqueças". (Censura livre) com Ferrucio Tagliavinne.
- FLORIDA — 37-7141 — "Golias Contra o Gigante" (Proibido até 14 anos).
- KELLY — "O Assassino" (Proibido até 18 anos) com Marcello Mastroianni.
- METRO COPACABANA — 47-9898 — "O Homem Que Roubou a Copa do Mundo" (Censura livre) com Ronald Golias.
- BRUNI (Copacabana) — "O Golpe dos Eternos Desconhecidos" (Censura livre) com Vittorio Gassman
- PARIS PALACE — "No Azul Pintado de Azul" (Censura livre) com Vittorio De Sica
- RICAMAR — 37-9932 — "O Homem Que Roubou a Copa do Mundo" (Censura livre) com Ronald Golias.
- RIAN — 36-6614 — "Casinha Pequenina" (Censura livre) com com Mazzaropi e Geny Prado
- NACIONAL — 22-0672 — "O Homem Que Roubou a Copa do Mundo" (Censura livre) com Ronald Golias
- BOTAFOGO — "O Corcunda de Roma" (Proibido até 18 anos).
- GUANABARA — 26-9339 — "Casinha Pequenina" (Censura livre)
- OPERA — 46-7218 — "Esconderijo Para o Amor" (Censura livre) com Tommy Sands e Fabian.
- PAISSANDU — "No Azul Pintado de Azul" (Censura livre) com Vittorio De Sica
- SÃO LUÍS — 25-7450 — "Pepe". (Censura livre) com Cantinflas e mais 35 astros famosos
- POLITEAMA — 25-1143 — "Sangue Sôbre a Índia" (Proibido até 18 anos) e "E' a Maior"
- AZTECA — 45-6813 — "O Homem Que Roubou a Copa do Mundo" (Censura livre) com Ronald Golias.
- BRUNI (Flamengo) — "Panorama Visto da Ponte" (Proibido até 18 anos) com Raf Valone e Jean Sorel

ZONA NORTE

- RIO BRANCO — 43-1639 — "Os Valentes Damon e Pitias" (Censura livre).
- MADRID — 48-1184 — "Casinha Pequenina" (Censura livre) com Mazzaropi e Geny Prado
- SANTA ALICE — 38-9993 — "Casinha Pequenina" (Censura livre) com Mazzaropi e Geny Prado.
- BRITANIA — "América de Noite" (Proibido até 18 anos)
- AMERICA — 48-4319 — "Casinha Pequenina" (Censura livre) com Mazzaropi e Geny Prado
- NATAL — 48-1486 — "O Prisioneiro da Máscara de Ferro" (Proibido até 10 anos) e "Garôtas e Samba"
- FLUMINENSE — 28-1404 — "Um Conde à Italiana" (Censura livre) com Alberto Sordi
- HERMIDA — "O Prisioneiro da Máscara de Ferro" (Proibido até 10 anos)
- ROMA — "Os Canhões de Navarone" (Proibido até 14 anos) com Gregory Peck
- TIJUCA — 48-4318 — "O Corcunda de Roma" (Proibido até 18 anos).
- MARACANÃ — 48-1910 — "Ali Babá e os 40 Ladrões" (Censura livre) com John Hall
- CARIOCA — 28-8178 — "Sangue do Apache". (Proibido até 10 anos) com Chuck Connors.
- METRO TIJUCA — "O Homem Que Roubou a Copa do Mundo". (Censura livre) com Ronald Golias.
- ART PALACIO (Tijuca) "A Fôrça do Amor" (Proibido até 14 anos) com Michel Simon
- ESKYE (Tijuca) — "Brutalidade". (Proibido até 18 anos) com Burt Lancaster
- OLINDA — 48-1032 — "O Rei dos Ladrões" (Proibido até 10 anos) com Ernest Borgnine.
- BRASILIA — "O Homem Que Roubou a Copa do Mundo" (Censura livre) com Ronald Golias.

SUBURBIO (Central)

- CACHAMBI — "Helena de Tróia". (Proibido até 10 anos) e "Treze Cadeiras"
- IMPERATOR — "O Assassino" (Proibido até 18 anos) com Marcello Mastroianni.
- PIEDADE — 29-6332 — "A Hora do Diabo" (Proibido até 10 anos) com Spencer Tracy e Frank Sinatra.
- MONTE CASTELO — 29-8230 — "Casinha Pequenina" (Censura livre) com Mazzaropi
- ENGENHO DE DENTRO — 29-4136 — "Pistoleiros do Entardecer" (Proibido até 10 anos) com Randolph Scott
- PARATODOS — 29-5191 — "Pistoleiros do Entardecer" (Proibido até 10 anos) com Randolph Scott
- VAZ LÔBO — 29-1998 — "Um Conde à Italiana" (Censura livre) com Alberto Sordi
- IRAJÁ — 29-8330 — "Um Conde à Italiana" (Censura livre) com Alberto Sordi
- GUARACI — "O Homem Que Roubou a Copa do Mundo" (Censura livre) com Ronald Golias.
- MASCOTE — 29-0411 — "O Rei dos Ladrões" (Proibido até 10 anos) com Ernest Borgnine.
- ART PALACIO (Méier) — "Iwo Jima, Portal da Glória" (Proibido até 10 anos) com John Wayne.
- REGENCIA — "Três Cabras de Lampião" (Proibido até 16 anos) com Milton Ribeiro e Miguel Tôrres
- ALFA — 29-8215 — "Maciste Contra o Vampiro" (Proibido até 14 anos)
- COLISEU — 29-8753 — "Um Conde à Italiana" (Censura livre) com Alberto Sordi
- MARAJÓ (Jacarepaguá) — 686 — "As Cartas Marcaram a Sua Morte". (Proibido até 14 anos)
- MOÇA BONITA — "Casinha Pequenina" (Censura livre) com Mazzaropi e Geny Prado
- ANCHIETA — "A Quadrilha do Inferno" (Proibido até 14 anos).

SUBURBIO (Leopoldina)

- LEOPOLDINA — "Casinha Pequenina" (Censura livre) com Mazzaropi e Geny Prado
- PARAISO — 30-1060 — "Pistoleiros do Entardecer" (Proibido até 10 anos) com Randolph Scott
- SÃO PAULO — "Intrigas em Hong Kong" (Proibido até 14 anos) e "O Bicho Não Deu"
- PALACIO (Higienópolis) — "O Homem Que Roubou a Copa do Mundo" (Censura livre) com Ronald Golias
- MELLO (Bonsucesso) — "Helena de Tróia" (Proibido até 10 anos) e "Duas Histórias"
- RAMOS — 30-1094 — "Pistoleiros do Entardecer" (Proibido até 10 anos) com Randolph Scott
- MAUÁ — 30-5056 — "Sanjuro" (Filme japonês) (Censura livre).
- PENHA — 30-1121 — "Os Valentes Damon e Pitias" (Censura livre)
- MELO (Penha) — "Spartacus" (Proibido até 10 anos) com Tony Curtis e Kirk Douglas
- ROSARIO — 30-1889 — "Golias Contra o Gigante" (Proibido até 14 anos)
- SANTA CECILIA — 30-1823 — "América de Noite" (Proibido até 18 anos)
- SANTA HELENA — 30-2666 — "Os Valentes Damon e Pitias" (Censura livre).
- RIO PALACE — "No Azul Pintado de Azul" (Censura livre) com Vittorio De Sica
- SÃO PEDRO — 30-4181 — "O Homem Que Roubou a Copa do Mundo" (Censura livre) com Ronald Golias
- BRAZ DE PINA — 30-3498 — "A Hora do Diabo" (Proibido até 10 anos) com Spencer Tracy.

NITEROI

- CENTRAL — "Romanoff e Julieta" (Censura livre).
- ICARAÍ — "Crime em Monte Carlo" (Proibido até 14 anos)
- ODEON — "Casinha Pequenina". (Censura livre) com Mazzaropi e Geny Prado
- SÃO JORGE — "Três Cabras de Lampião" (Proibido até 16 anos) com Milton Ribeiro e Miguel Tôrres
- ALAMEDA — "O Pistoleiro". (Proibido até 10 anos)
- SÃO BENTO — "Três Cabras de Lampião" (Proibido até 16 anos) com Milton Ribeiro e Miguel Tôrres

CAXIAS

- PAZ — "Casinha Pequenina" (Censura livre) com Mazzaropi e Geny Prado
- CAXIAS — "Gloriosa Vingança". (Proibido até 10 anos)

SÃO JOÃO DE MERITI

- GLÓRIA — "Um Conde à Italiana" (Censura livre) com Alberto Sordi
- SÃO JOÃO — "O Homem Que Roubou a Copa do Mundo" (Censura livre) com Ronald Golias.

PETROPOLIS

- CAPITÓLIO — 26-26 — "Casinha Pequenina" (Censura livre) com Mazzaropi e Geny Prado
- D. PEDRO — 20-40 — "Vidas Íntimas" (Proibido até 14 anos) e "39 Degraus"
- PETROPOLIS — 32-32 — "Os Amôres de um Rei" (Proibido até 14 anos).

VIDA JUDICIÁRIA

(Continuação)

51.281 — Guanabara — Relator: o exmo. sr. ministro Luís Galoti — Recorrente: Maria Alzira Garcia — Advogado: Feijó Coimbra — Recorrida: Rêde Ferroviária Federal S. A. (Estrada de Ferro Central do Brasil) — Advogado: Everat de Andrade Corrêa — Conhecido e provido unânimemente — (Primeira Turma) — Em 29-11-62

EMENTA: Competência da Justiça comum para as causas da Rêde Ferroviária Federal S. A., quando nelas não intervém a União.

51.358 — Guanabara — Relator: o exmo. sr. ministro Vitor Nunes Leal — Recorrente: Banco Excelsior Ltda. — Advogado: Aurélio Silva — Recorrida: Maria Inês de Melo — Advogado: César Abreu de Castro — Não conheceram, unânimemente — (Segunda Turma) — Em 11-12-1962

EMENTA: Fraude de execução não caracterizada, porque não demonstrada a insolvência dos dois avalistas da devedora, cedente da escritura de promessa de venda, nem comprovada a ciência pela cessionária da execução ajuizada. Circunstância significativa: o credor transacionou com um dos avalistas, a quem isentou de qualquer responsabilidade, mediante recebimento parcial do débito.

RECURSO EXTRAORDINÁRIO

50.976 — Guanabara — Relator: o exmo. sr. ministro Vilas Boas (para o Acórdão) — Recorrente: Sul América Terrestres, Marítimos e Acidentes — Advogado: Wilson Salazar — Recorrida: Svenska Orient Linien — Advogado: Ivanir J. Tavares — Conhecido unânimemente, negou-se provimento contra o voto do relator (exmo. sr. ministro Ari Franco) — Relator para o Acórdão: o sr. ministro Vilas Boas — (Primeira Turma) — Em 15-10-1962.

EMENTA: Não devidos honorários de advogado por ação movida pelo segurador de transporte marítimo, para reembôlso do que pagou. Decisão por maioria, vencido o relator.

25.786 — Guanabara — Relator: o exmo. sr. ministro Ribeiro da Costa — Agravante: Sílvio Augusto Chaves Faria — Advogado: Francisco José de Araújo Castro — Agravado: Leopoldo Capanema — Advogado: Aderbal de Figueiredo.

28.791 — Guanabara — Relator: o exmo. sr. ministro Vitor Nunes Leal — Agravante: Tancredo Dias — Advogado: João Dunshee de Abranches — Agravada: Maria Teresa de Melo Dias — Advogado: Paulo Emílio de Oliveira e Cruz.

28.883 — Guanabara — Relator: o exmo. sr. ministro Ribeiro da Costa — Agravante: Sidnei de Oliveira — Advogado: José Geraldo Ribeiro Balino — Agravado: Lóide Aéreo Nacional S. A. — Advogado: Milton Batista Seabra.

28.894 — Guanabara — Relator: o exmo. sr. ministro Vitor Nunes Leal — Agravante: Editôra de Revistas e Publicações S. A. "ÉRICA" — Advogado: Manlio Marat de A. Aquistapace — Agravados: José Eleabão da Silva e outros — Advogado: Hélio Orlando Graeff.

52.105 — Guanabara — Relator: o exmo. sr. ministro Ribeiro da Costa — Recorrente: Lóide Brasileiro P. N. — Advogado: Newton de Oliveira Freire — Recorrido: Nôvo Mundo Cia. Nacional de Seguros Gerais — Advogado: Rui César Nunes Pereira.

52.341 — Guanabara — Relator: o exmo. sr. ministro Ribeiro da Costa — Recorrente: Instituto de Aposentadoria e Pensões dos Empregados em Transportes e Cargas — Advogado: Jaime Pôrto Carreiro — Recorrido: Manoel Messias do Espírito Santo — Advogado: Hugo Bazin de Melo.

52.538 — Guanabara — Relator: o exmo. sr. ministro Vitor Nunes Leal — Recorrente: Companhia Ferro Carril do Jardim Botânico (em liquidação) — Advogado: Fernando 9 Malet — Recorrido: José Paulino de Lima e outros — Advogado: Eugênio R. Hadock Lobo.

As causas constantes da presente "Ordem do Dia", que não forem julgadas nesta sessão, entrarão em julgamento em qualquer outra que se seguir, independentemente de nova publicação.

sr. ministro Henrique D'Ávila — Revisor: sr. ministro Cândido Lôbo — Apelante: Raimundo Batista do Nascimento — Apelada: União Federal

17.183 — Guanabara — Relator o sr. ministro Henrique D'Ávila — Revisor: sr. ministro Cândido Lôbo — Recorrente: Juízo de Direito da 3a. Vara da Fazenda Pública — Apelante: União Federal — Apelada: Shell Brasil S. A. (Petróleo) — anteriormente denominada "Shell Brazil Limited".

17.192 — Guanabara — Relator o sr. ministro Henrique D'Ávila — Revisor: sr. ministro Cândido Lôbo — Recorrente: Juízo de Direito da 3a. Vara da Fazenda Pública — Apelante: União Federal — Apelado: Elísio de Carvalho Silva.

17.235 — Guanabara — Relator o sr. ministro Henrique D'Ávila — Revisor: sr. ministro Cândido Lôbo — Recorrente: Juízo de Direito da 1a. Vara da Fazenda Pública — Apelante: União Federal — Apelado: Shell Brasil S. A. (Petróleo), anteriormente denominada Shell Brazil Limited.

17.383 — Guanabara — Relator o sr. ministro Henrique D'Ávila — Revisor: sr. ministro Cândido Lôbo — Apelantes: Nélson Vigato e outros — Apelada: União Federal.

17.490 — Guanabara — Relator o sr. ministro Henrique D'Ávila — Revisor: sr. ministro Cândido Lôbo — Apelantes: Emílio Richeski e outros — Apelada: União Federal.

17.506 — Guanabara — Relator o sr. ministro Henrique D'Ávila — Revisor: sr. ministro Cândido Lôbo — Recorrente: Juízo de Direito da 4a. Vara da Fazenda Pública — Apelantes: Roberto Ripper Júnior e outros e U. Federal.

17.580 — Guanabara — Relator o sr. ministro Henrique D'Ávila — Revisor: sr. ministro Cândido Lôbo — Apelante: José Gonçalves Elias Neto — Apelado: Instituto Nacional do Pinho.

17.691 — Guanabara — Relator o sr. ministro Henrique D'Ávila — Revisor: sr. ministro Cândido Lôbo — Recorrente: Juízo de Direito da 4a. Vara da Fazenda Pública — Apelante: Lóide Brasileiro (PN) — Apelados: Jaramú — Cia. de Seguros Gerais e outra.

17.709 — Guanabara — Relator o sr. ministro Henrique D'Ávila — Revisor: sr. ministro Cândido Lôbo — Apelantes: Luiz Alves Casas e sua mulher — Apelados: Orlando Amendola e sua mulher e Instituto Nacional do Mate.

Tribunal Federal de Recursos, 19 de março de 1963

SEGUNDA TURMA
JULGAMENTOS

Agravos de Petição em Mandados de Segurança

22.435 — Guanabara — Relator o sr. ministro Godói Ilha — Recorrente: Juízo da 2a. Vara da Fazenda Pública, "ex-officio" — Agravante: U. Federal — Agravados: Creuza Rillo e outros. Por maioria de votos, deu-se provimento, vencido o sr. ministro Oscar Saraiva.

29.789 — Guanabara — Relator o sr. ministro Márcio Ribeiro (Djalma da Cunha Melo) — Recorrente: Juízo da 2a. Vara da Fazenda Nacional "ex-officio" — Agravante: Instituto de Aposentadoria e Pensões dos Comerciários — Agravados: Manoel Ferreira Vilar e outros. Por maioria de votos, deu-se provimento, vencido o sr. ministro Oscar Saraiva.

CARTEIRA DE RECURSOS EXTRAORDINÁRIOS:

Processo entrado na Secretaria aguardando preparo:

13 de março de 1963.

Protocolo 1.154 — Guanabara — Recorrente: Bernardo de Almeida Mota — Advogado Paulo da Costa Couto — Recorrida: Rêde Ferroviária Federal S. A. — Advogado Pedro de Oliveira — (Republicado por ter saído incompleto).

PRIMEIRA TURMA
PAUTA DE JULGAMENTOS

No próximo dia 26 do corrente mês, têrça-feira, às 13 horas, ou em Sessões Subsequentes, serão julgados os processos adiados e constantes de pautas já publicadas e mais os seguintes recursos:

Agravos de Petição em Mandado de Segurança

30.092 — Guanabara — Relator o sr. ministro Henrique D'Ávila — Agravante: Esterbruck Indústria de Canetas Limitada — Agravada: União Federal.

Agravos de Petição

23.282 — Guanabara — Relator o sr. ministro Henrique D'Ávila — Recorrente: Juízo de Direito da 2a. Vara da Fazenda Pública — Agravante: IAPI — Agravada: Eletrometalúrgica Saúde Ltda.

23.282 — Guanabara — Relator o sr. ministro Henrique D'Ávila — Recorrente: Juízo de Direito da 2a. Vara da Fazenda Pública — Agravante: IAPI — Agravada: Eletrometalúrgica Saúdade Ltda.

Apelações Cíveis

6.566 — Guanabara — Relator o sr. ministro Henrique D'Ávila — Revisor: sr. ministro Cândido Lôbo — Apelante: Frigorífico Armour do Rio Grande do Sul S. A. — Apelada: U. Federal.

7.319 — Guanabara — Relator o sr. ministro Henrique D'Ávila — Revisor: sr. ministro Cândido Lôbo — Apelante: Durval Gomes de Vasconcelos — Apelada: União Federal

7.370 — Guanabara — Relator o sr. ministro Henrique D'Ávila — Revisor: sr. ministro Cândido Lôbo — Apelante: Cia. Fiação e Tecidos Lanifício Plástico — Apelada: União Federal.

15.724 — Guanabara — Relator o sr. ministro Henrique D'Ávila — Revisor: sr. ministro Cândido Lôbo — Recorrente: Juízo de Direito da 3a. Vara da Fazenda Pública — Apelante: IAPC — Apelada: Sociedade Propaganda das Belas Artes

16.297 — Guanabara — Relator o sr. ministro Henrique D'Ávila — Revisor: sr. ministro Cândido Lôbo — Apelante: Maria Luiza Galvão Carneiro — Apelada: União Federal.

16.429 — Guanabara — Relator o sr. ministro Henrique D'Ávila — Revisor: sr. ministro Cândido Lôbo — Apelantes: Darci Puscit e outros — Apelada: União Federal.

16.527 — Guanabara — Relator o sr. ministro Henrique D'Ávila — Revisor: sr. ministro Cândido Lôbo — Apelante: Almayde Brandão — Apelada: União Federal

16.562 — Guanabara — Relator o sr. ministro Henrique D'Ávila — Revisor: sr. ministro Cândido Lôbo — Apelante: Léa de Moura Reis Corrêa — Apelada: União Federal.

17.029 — Guanabara — Relator o

SEBASTIÃO JOSÉ FRANÇA DOS ANJOS — LUIZ LYRA — AYRTON CARVALHO JUNQUEIRA — RAFAEL JOSÉ FRANÇA DOS ANJOS — ALIF PALIS

ADVOGADOS

Escritório: Rua Senador Dantas 117 — 14.º andar
Grupos 1431/32 — Telefone: 52-3372

LLOYD BRASILEIRO

DESPACHOS DO SR. DIRETOR EM PROCESSOS DOS SERVIDORES

(Boletim n.º 55, de 21 de março de 1963)

DESPACHOS: SEÇÃO II

PEDIDOS DIVERSOS

Roseville Gerk — pai do servidor (falecido) Edilson Gerk, mat. 23.369, pagamento de vencimentos e vantagens deixados de receber pelo servidor em partia: "Indeferido, à vista das informações" — (P. 2.052/63).

Sebastião Gomes dos Santos — mat. 18.697, Carvoeiro PMF; desconto a título de "Depósito Garantia Aluguel de Casa". "Indeferido, em face do que dispõe o item 55 do Boletim n.º 111, de 13-6-62" — (P. 7.474/63).

ABONO DE PERMANÊNCIA — (Pague-se o abono de 20% previsto no art. 18, parágrafo 1, da Lei 4 069/62, em face de estar constatado no processo que o peticionário preenche os requisitos exigidos pela Lei 3.906/61, Decreto 1 420/62 e Parecer 1 524/62 da Procuradoria, para transferência facultativa para a inatividade, cessando tal benefício a partir do dia em que o mesmo passar à qualidade de aposentado)

Álvaro Matias de Sant'Ana — mat. 13.386, Contramestre PMF; abono a partir de 28-9-62 — (P. 4.286/63).
Arlindo de Souza Silva — mat. 18.064, Cabo Foguista PMF; abono a partir de 28-9-62 — (P. 8.992/62).
Cândido Martins da Silva — mat. 21.157, 2.º Pilôto PMF; a partir de 18-2-63 — (P. 38.034/62).
Carlos Eugênio das Neves — mat. 12.620, Marinheiro PMF; a partir de 28-9-62 — (P. 2.398/63).
Carlos dos Reis Pinto — mat. 3.036, Operário, Of. Carpintaria, Est.; a partir de 16-12-62 — (P. 3.501/63).
Constantino Kalil — mat. 15.002, Comandante PMF; a partir de 1-4-62 — (Protocolo 3.876/63).
Deográcio Pedro de Oliveira — mat. 14089, Marinheiro PMF; a partir de 28-9-62 — (P. 39.808/62).
Eduardo Góes de Campos — mat. 14.547, Médico, Assist. Médica; a partir de 28-9-62, em face de se ter computado na apuração do tempo de serviço os períodos de licença especial, na forma do Atr. 117 da Lei 1.711/52 — (Protocolo 3.220/63).
Francisco Antônio dos Santos — mat. 15.093, Cabo Foguista PMF; a partir de 1-4-62 — (P. 42.220/62).
Francisco dos Santos — mat. 12.567, Cabo Foguista PMF; a partir de 28-9-62 — (P. 4.418/63).
Ismael Luiz Pereira — mat. 1.541, Contramestre, Of. Máquinas, Est.; a partir de 1-4-62 — (P. 3.512/63).
João Vieira de Andrade — mat. 22.269, Môço de Convés PMF; a partir de 1-4-62 — (P. 4.248/63).
José Gonçalves da Silva — mat. 14.992, Foguista PMF; a partir de 1-4-62 — (P. 41.246/62).
Lafaiete Rocha de Figueiredo Lima — mat. 19.813, 2.º Comissário PMF; a partir de 28-9-62 — (P. 4.430/63).
Luiz Expedito de Assis — mat. 7.567, Marinheiro PMF; a partir de 28-9-62 — (P. 2.050/63)
Luiz Gonzaga Barros de Souza — mat. 22.708, 2.º Pilôto PMF; a partir de 28-9-62 — (P. 37.944/62).
Manoel Pedro Crispim — mat. 15. 313, Cabo Foguista PMF; a partir de 1-4-62 — (P. 4.997/63).
Manoel Teixeira do Nascimento — mat. 6.119, Marinheiro PMF; a partir de 28-9-62 — (P. 2.605/63).
Paulo Soares de Mattos — mat. 4.312, Contramestre, Of. de Velame, Serviço de Abastecimento; a partir de 13-10-62 — (P. 2.260/63)
Pedro Nery — mat. 14 428, Marinheiro PMF; a partir de 1-4-62 — P. 4.290/63)
Raymundo Corrêa da Silva — mat. 12 891, Marinheiro PMF; a partir de 1-4-62 — (P. 37.260/62).
Wilber Holmes Borges Rios — mat. 20.494, Imediato PMF; a partir de 28-9-62 — (P. 39.531/62).

"DEPÓSITO GARANTIA ALUGUEL DE CASA" — (Averbe-se a importância mensal citada, em favor do proprietário do referido imóvel, face às Leis 1 046/50 e 2 853/56)

Antônio José dos Santos — mat. 14.700, inativo; importância de Cr$ 25.000,00. a partir de 1-2-63, em favor de Nélson do Amaral Diego — (P. 4.192/63)
Gaspar da Silva Filho — mat. 50.674, Môço PMF; importância de Cr$ 10 000,00, em favor de Francisco Fernandes — (P. 4.256/63).
Moysés Cardeal da Silva — mat. 8.914, Plantão de Incêndio, Est.; importância de Cr$ 12 000,00, a partir de fevereiro c/ano, em favor de Ismael Novis da Silva — (P. 4 345/63).

"MENSALIDADE SINDICAL" — CANCELAMENTO — (cancele-se o desconto a partir de fevereiro c/ano, que vinha sendo consignado a título de mensalidade sindical, comunicando-se ao respectivo órgão de classe, face as informações)

Ivo Barbosa de Azevedo — mat. 1.742, Operário, Of. Motores, Est. — (P. 2.228/63)
Manoel de Souza Rezende — mat. 3.593, Operário, Of. Eletricidade, Est. — (P. 3.364/63).

QUINQUÊNIOS" — Pague-se em vista das informações)

Carlito Ribeiro — mat. 20.003, Of. Administração, Armazém "C"; 3.º qüinqüênio — (P. 4.535/63).
José Augusto de Souza — mat. 19.901, Môço PMF; 3.º qüinqüênio a partir de 29-1-63 — (P. 2 438/63)
Leonidia Gonçalves de Britto — mat. 20.325, Of. de Administração, Div. de Comunicações; 3.º qüinqüênio a partir de 28-1-63 — (P. 2.070/63).
Marcelino Alves Grangeiro — mat. 20.437, Eletricista PMF; 3.º qüinqüênio a partir de 8-2-63 — (P. 5.274/63).
Sebastião Laurentino Frazão — mat. 20.013, 2.º Cozinheio PMF; 3.º qüinqüênio a partir de 20-12-62 — (P. 4.506/63).

ADICIONAL — (Pague-se o que fôr devido, a título de Gratificação Adicional, considerando que, face as informações, o requerente está enquadrado no artigo 146, da Lei 1.711/52)

Alcino de Azevedo — mat. 3.415, Operário, Oficina C. Naval, Est.; a partir de 14-2-62, pague-se a gratificação na base de 15% — (P. 5.953/63).
Antônio Leandro de Lemos — mat. 12.805, Carpinteiro PMF; a partir de 13-1-63, pague-se a gratificação na base de 25% — (P. 42.018/62).
Luiz Barros — mat. 2 312, Operário, Of. Solda Oxi-Acetileno, Est.; pague-se a gratificação na base de 15%, a partir de 1-7-62 — (P. 4.502/63).
Manoel de Sá Malheiros — mat. 3.456, Operário, Of. Diques, Est.; a partir de 1-9-62, pague-se a gratificação na base de 15% — (P. 4.503/63).
Orlando de Almeida — mat. 7.185, Foguista PMF; a partir de 20-3-60, pague-se a gratificação na base de 15% — (P. 42.374/62).
Poluceno Budor de Araújo — mat. 16.733, Taifeiro PMF; a partir de 26-10-62, pague-se a gratificação na base de 25% — (P. 67/63).
Waldemiro Pereira Duarte — mat. 18.049, Operário, Of. Solda Elétrica, Est.; a partir de 29-1-63, pague-se a gratificação na base de 15% — (P. 2.443/63).

"CERTIDÃO" — (Certifique-se, em têrmos)

João Jaccoud — mat. 1.417, ex-servidor; certidão de tempo de serviço para prova junto ao Govêrno do Estado do Espírito Santo — (P. 3.936/63).

"LICENÇAS CONCEDIDAS" — (À vista das informações)

Adelino Gomes de Assis — mat. 15.439, Cabo Foguista: concedidos 15 dias de licença de 30-12-62 a 13-1-63, na forma do Art. 105 da Lei 1.711/52 — (Protocolo 1 690/63).
Almir de Barros Pimentel — mat. 10.252, Taifeiro PMF: concedidos 3 dias de licença no período de 13 a 15-2-63, na forma do Art. 105 da Lei 1.711/52 — (P. 5 616/63).
Antônio Tomás Marinho — mat. 19.188, Marinheiro PMF: concedidos 14 dias de licença, no período de 9-1- a 1-2-63, na forma do Art. 105 da Lei 1.711/52 — (P. 3 672/63)
Francisco Furtado de Mendonça — mat. 54.255, Taifeiro PMF: concedidos 45 dias de licença, de 28-12-62 a 10-2-63, na forma do Art. 105 da Lei 1.711/52 — (P. 4 530/63).
Francisco Mateus Filho — mat. 14.4969, Marinheiro PMF; concedidos 15 dias de licença de 16-2 a 2-3-63, na forma do Art. 105 da Lei 1 711/52 — (Protocolo 6 413/63).
Heliety dos Santos — mat. 21.844, Escriturários, Ag. Santos: concedidos 15 dias de licença, no período de 12 a 26-1-63, na forma do Art. 105 da Lei 1 711/52 — (Republicado por ter saído com incorreção no item 20, do Boletim 43 de 5-3-63) — (P. 2 063/63).
João Bezerra de Menezes — mat. 17.049, Of. Adm., Ag. Recife: concedidos 15 dias de licença, de 28-1 a 11-2-63, na forma do Art. 105 da Lei n. 1.711/52).
José Manoel de Souza — mat. 51.520, Taifeiro PMF; concedidos 90 dias de licença, de 28-2 a 8-5-63, na forma do Art. 155 da Lei 1.711/52 — (Protocolo 4 679/63)
Manoel Alves do Nascimento — mat. 51.596, C. Foguista PMF: (Ag. Recife): concedidos 270 dias de licença, em prorrogação, na forma do Art. 105 da Lei 1.711/52 — (P. 2 086/63)
Raimundo Cosme do Nascimento — mat. 21.420, Marinheiro PMF: concedidos 30 dias, no período de 2-2 a 3-3-63, na forma do Art. 105 da Lei 1.711/52 — (Protocolo 5 489/63) — (Ag. Aracati).
Valdelice Damiano de Souza — mat. 24.370, Servente, Of. de Confecções: concedidos 25 dias de licença, de 11 a 25-2-63, na forma do Art. 107 da Lei 1.711/52 — (P. 4.486/63).
Wilson Leão Brasil — mat. 33.737, Escriturário, D. Comunicações: concedidos 18 dias de licença de 28-1 a 14-2-63, na forma do Art. 706 da Lei 1.711/52 — (P. 6.442/63).

"ADICIONAIS" — (Indeferido. O requerente não tem tempo de serviço para o que solicita

Antônio Fernandes Pessoa — mat. 5.993, 1.º Maquinista PMF — (P. 5.841/63).
Aristóteles Bittencourt Moscoso de Jesus — mat. 11.984, Médico, Assistência Médica — (P. 5.302/63).
Fidelis Francisco de Aguiar — mat. 14.185, Téc. Adm. — (P. 7.078/63).
Milton de Figueiredo Falcão — mat. 4..440, Of. Adm., Serv. de Abastecimento — (P. 5.490/63).
Oswaldo de Oliveira — mat. 5.296, Op., Of. C. Cobre — (P. 3.529/63).

"PEDIDOS DIVERSOS"

Alfredo Gomes Bezerra — mat. 22.903, Artífice de Volume; remoção para a Agência de Maceió, por encontrar-se doente: "Indeferido, face as informações do Serviço de Pessoal" — (P. 5.015/63).
Anderson Cavalcante — mat. 8.427, Taifeiro PMF (Agência de Maceió): "Deferido, sem ônus para a Autarquia". — (P. 6.164/63).
Anna Tôrres Rosa — viúva do servidor Genésio Luiz Rosa, mat. 105M; certidão dos vencimentos e demais vantagens e que faria jus o "de cujus", para fins de prova junto ao IAPM: "Deferido". — (P. 7.130/3).
Antônio Gomes dos Santos — mat. 21.287, 2.º Pilôto PMF; cancelamento do desconto em fôlha de pagamento a título de "Depósito Garantia Aluguel de Casa", e averbação de nôvo desconto: "Cancele-se o desconto que vinha sofrendo a título de "Depósito Garantia Aluguel de Casa", a partir de 2-2-63. Averbe-se a título de "Depósito Garantia Aluguel de Casa", a importância de Cr$ 21.000,00 a partir de 1-3-63, em favor de Adão Guilherme de Andrade, proprietário do referido imóvel, em face das leis 1.046/50 e 2.853/56" — (P. 4.025/63).
Aristides de Oliveira — mat. 2.043, Opp., Of. de Fundição; revisão nos adicionais de 15%, e pagamento de 25%, de acôrdo com o tempo de serviço averbado: "Pague-se o que fôr devido, a título de gratificação adicional na base de 15%, referente ao período de 20-12-57 a 14-1-59 e de 25%, a partir de 20-12-62, considerando que face às informações, o requerente está enquadrado no Art. 146, da Lei 1.711/52" — (P. 272/63).
Bolivar Garcia Rosa — mat. 9.142, 1.º Rádio PMF averbação do tempo de serviço prestado à VASP: "Indeferido, à vista do parecer da Procuradoria" — (P. 4.436/63).
Douglas Gabriel Domingues — mat. 20.999, Of. Adm., Agência Belém; licença de 10 dias, para disputar o "Campeonato Brasileiro de Halterofilismo": "Abone-se os 10 dias em que o servidor estêve à disposição da Federação de Halterofilismo do Pará" — (Republicado por ter saído com incorreção no item 20, do Bol. n.º 27, de 7-2-63) — (P. 656/63).
Edson Ourofino Moreira — filho do servidor falecido Aureliano Durval Moreira, mat. 7165; pagamento dos vencimentos e vantagens deixados de receber pelo "de cujus": "Pague-se o que lhe fôr devido a título de vencimentos deixados de receber pelo "de cujus" mediante alvará judicial" — (P. 9.631/62).
Ella Olumann da Silva — viúva do servidor João Batista da Silva, mat. 943; reajuste na sua pensão: "Indeferido. A requerente deve dirigir-se ao IAPM. O reajuste de pensão é da alçada daquele Instituto" — (P. 6.688/63).
Elvira Gomes dos Santos — viúva do servidor Nemézio José dos Santos, matrícula 17.412; pagamento de auxílio-funeral: "Pague-se a importância de Cr$ 57.000,00 a título de auxílio-funeral à vista das provas juntas — Protocolo 5.812/63).
Eponina Joaquina da Silva — viúva do servidor Hercílio Silva, mat. 12.684, revisão dos cálculos de pagamento do salário-família: "Indeferido, face às informações do SP" — (P. 41.265/62).
Francisco Ribeiro — mat. 2.404, Contramestre e outros: reajustamento de qüinqüênios: "Indeferido, à vista das informações" — (P. 2.712/63).
Joana dos Santos Grego — viúva do servidor Domingos Greco, mat. 15.335 pagamento dos vencimentos e demais vantagens deixadas de receber pelo "de cujus": "Pague-se o que fôr devido a título de vencimentos deixados de receber pelo "de cujus" mediante alvará judicial" — (P. 3.047/63).
João Francisco Minuto — mat. 1.459, Serv. nativo, Agência Pôrto Alegre, atualizar seus proventos, com relação ao salário-família: "Indeferido, em face das informações" — (P. 38.393/62).
João Pereira Pinto — mat. 4.578, Carvoeiro; pagamento de auxílio-enfermidade: "Indeferido, face às informações da Assistência Médica" — (P. 4.265/63).
José Rubens Sales Bastos — mat. 54. 54.574, Taifeiro PMF, concessão de duas passagens Fortaleza-Rio, para sua genetriz e irmão, para serem descontadas em sua fôlha de pagamento: "Indeferido por falta de amparo legal, conforme previne o Serviço de Pessoal. Encaminhe-se o requerente ao Serviço de Assistência Social". — (P. 40-496/62).
Leon Diamante — mat. 20.057, Conferente de Carga do QSE; pede seja descontado em sua fôlha de pagamento a importância de Cr$ 31.359,00, em doze cotas mensais, subdivididas, em favor do proprietário do imóvel em que reside, sr. Jaime José Gomes, importância esta referente a taxas de serviços municipais, água e condomínio, relativo aos exercícios de 1961/62 e 1963: "Averbe-se a majoração da consignação do aluguel de casa de que trata o boletim 12/33 de 14/1/61, face o artigo 2.º da Lei 4.160/62, à vista das informações". (P. 2.400/63).
Maria Gomes dos Santos — viúva do servidor Antônio Pedro dos Santos — mat. 13.028 pagamento dos vencimentos e demais vantagens deixadas de receber pelo "de cujus": "Indeferido. A requerente deve se dirigir ao IAPM na época do falecimento do ex-servidor, o pagamento era efetuado por aquêle Instituto". — (P. 41.843/62).
Mário dos Santos Garcia — mat. 2.175, Servidor Inativo; cancelamento do pagamento do salário família, que vem percebendo em favor de Airton de Jesus Garcia: "Cancele-se, à vista das informações". — (P. 37.848/62).
Moisés Francisco — mat. 1.069, Conferente de Carga do QSE; revisão nos cálculos do adicional de 15%, bem como pagamento do de 25%: "Pague-se o que fôr devido, a título de gratificação adicional na base de 15%, no período de 7-2-58 a 17-1-61 e de 25% a partir de 11-3-62, considerando que, face as informações, o requerente está enquadrado no artigo 146, da Lei 1.711/52" — (P. 3.041/63).
Nélson Augusto da Silva — mat. 51.050, Imediato PMF; pagamento de diferença cambial: "Pague-se o apurado pela Contadoria". (P. 3.693/63).
Nélson da Silva — mat. 54.830, Ex-Servidor; pagamento do 13.º mês de salário, por intermédio da Agência de Santos: "Indeferido, à vista das informações". — (P. 5.116/63).
Nobel Duarte Coelho — mat. 21.661, Of. Adm., Serv. de Abastecimento, cancelar o desconto que vem sofrendo em fôlha de pagamento em favor da Associação dos Servidores do Brasil: "Indeferido. Dirija-se à Associação dos Sevidores Civis do Brasil" — (P. 6.878/63)
Octavo Braz de Souza Filho — mat. 24.190, Op., Of. S. Elétrica cancelamento dos descontos em favor da Equitativa e Sul-América, Cias. de Seguros: "Indeferido. O requerente deve dirigir-se à Cia. seguradora" — P. 5.203/63).
Oscar Carneiro de Oliveira — mat. 7.927, Serv. Inativo; pagamento de diferença salarial: "Indeferido, face às informações" — (P. 15.705/62).
Osmar Pereira — mat. 10.492, Padeiro PMF; reconsideração do despacho exarado no item 24, do Bol. 23, de 1-2-63: "Mantenho o despacho anterior" — (P. 4.498/63).
Paulo da Silva Ribeiro — mat. 16.165, Téc. Adm. Transportes Marítimos; abono do dia 12 de junho de 1957, visto achar-se em Comissão de Inquérito: "Deferido, de acôrdo com a justificação apresentada pelo chefe do SP" — (P. 4.222/62).
Pedro Alves Noronha — mat. 17.724, Marinheiro PMF; pagamento de diferença cambial: "Indeferido, à vista das informações". — (P. 3.004/63).
Pedro Barbosa dos Santos — mat. 17.556, ex-Servidor certidão dos despachos constantes de processos protocolados sob os ns. 14.710, de 21-4-50; 35.776 de 15-2-61 e 15-776 de 11-9-57: "Arquive-se, face às informações" — (P. 2.397/63).
Plínio Daniel Machado — mat. 10.3929, Môço PMF, Ag. Pôrto Alegre, pagamento de insalubridade: "Indeferido, face às informações" — (P. 31.126/62).
Renato Rodrigues Rio Branco — mat. 13.134, Foguista PMF; reconsideração do despacho dado ao seu processo n.º 38.042/62: "Mantenho o despacho anterior" — (P. 3.110/63).
Rubens Gammaro — mat. 23.042, Enfermeiro PMF; promoção: "Aguarde a aprovação do Quadro de Pessoal da Autarquia" — (P. 2.376/63).
Rubens Lopes — mat. 22.704, Enfermeiro PMF; majoração do desconto que sofre em fôlha de pagamento, a título de "Depósito Garantia Aluguel de Casa": "Majore-se a título de "Depósito Garantia Aluguel de Casa", para a importância de Cr$ 11.100,00 a partir de 1-3-63, em favor de Bernardo de Almeida Loureiro, proprietário do referido imóvel, em face das les 1.046/50 e 2.853/56" — (P. 5.094/63).
Sabino de Oliveia — mat. 24.497, Op., Of. C. Fero encaminhar requerimento ao sr. Diretor do Arsenal de Marinha: "Encaminhe-se, mediante ofício" — (P. 5.942/63).
Senhorinha Dias Moreira Neves — mãe do servidor falecido Manoel Moreira das Neves, mat. 2.953; certidão dos vencimentos e vantagens a que faria jus o "de cujus" para fins de prova junto ao IAPM: "Deferido, como requer" — (P. 6.372/63).
Sylvio de Campos Lucas — mat. 21.826, Mecanógrafo, SP; revisão no pagamento de seus qüinqüênios: "Indeferido. A averbação cosntante de seus assentamentos é unicamente para efeito de disponibilidade e aposentadoria". — (P. 2.018/63).

BEIRAMAR
Comercial e Industrial S. A.
Rua do Carmo, 71 — 2º andar
RIO DE JANEIRO
AVISO
Acham-se à disposição dos Senhores Acionistas, na sede social da Sociedade, na Travessa do Ouvidor, 14 S/ 301 e 302, os documentos a que se refere o artigo 99 do Decreto-Lei número 2627 de 26 de setembro de 1940, relativos ao exercício findo em 31 de dezembro de 1962.
Rio de Janeiro, 20 de março de 1963
Clemente dos Santos Farrôco
Diretor

TECNA S. A. (ELETRICIDADE E CINE-FOTO)
ASSEMBLEIA GERAL ORDINÁRIA
CONVOCAÇÃO
Comunica aos Senhores Acionistas que se acham a sua disposição em sua sede social na Av. Presidente Vargas, n.º 435 — 14.º andar os documentos a que se refere o art 99, do Decreto-Lei n.º 2.627 de 26 de setembro de 1940 referentes ao exercício de 1962
Outrossim, ficam os Senhores Acionistas convidados a se reunirem em Assembléia Geral Ordinária em sua sede social na Av. Presidente Vargas n.º 435 14.º andar, no dia 25 de abril de 1963 às 17 horas, para tratar dos seguintes assuntos:
a) — Tomar conhecimento do Relatório da Diretoria Balanço Geral, Demonstração da Conta Lucros e Perdas e Parecer do Conselho Fiscal referentes ao exercício de 1962;
b) — Eleição da Diretoria para êste exercício;
c) — Eleição do Conselho Fiscal e seus Suplentes para o ano em curso;
d) — Interêsses gerais.
Rio de Janeiro, 18 de março de 1963
ERNESTO JOSEPH
Diretor-Superintendente

IMPORTADORA IBIRAPUERA S. A.
Rua do Carmo, 71 — 2º S/ 201
RIO DE JANEIRO
AVISO
Acham-se à disposição dos Senhores Acionistas, na sede social da Sociedade, na Travessa do Ouvidor, 14 s/ 301 e 302, os documentos a que se refere o artigo 99 do Decreto-Lei número 2627, de 26 de setembro de 1940, relativos ao exercício findo em 31 de dezembro de 1962.
Rio de Janeiro, 20 de março de 1963
George da Silva Fernandes
Diretor-Presidente

CONTINENTAL COMMODITIES BRASILEIRA S. A.
ASSEMBLÉIA GERAL ORDINÁRIA
CONVOCAÇÃO
Comunica aos Senhores Acionistas que se acham a sua disposição em sua sede social na Av. Presidente Vargas n.º 435 — 14.º andar, os documentos a que se refere o art 99, do Decreto-Lei n.º 2 627 de 26 de setembro de 1940, referentes ao exercício de 1962
Outrossim, ficam os Senhores Acionistas convidados a se reunirem em Assembléia Geral Ordinária em sua sede social na Av. Presidente Vargas n.º 435 - 14.º andar, no dia 25 de abril de 1963, às 10 horas, para tratar dos seguintes assuntos:
a) — Tomar conhecimento do Relatório da Diretoria, Balanço Geral, Demonstração da Conta Lucros e Perdas e Parecer do Conselho Fiscal, referente ao exercício de 1962;
b) — Eleição da Diretoria para êste exercício;
c) — Eleição do Conselho Fiscal e seus Suplentes para o ano em curso;
d) — Interêsses gerais.
Rio de Janeiro 20 de março de 1963
Francisco de Araújo Machado
Diretor

Tião e Almir contundidos

Brasil tem problemas para amanhã: Argentina

LA PAZ — A direção técnica do Brasil ainda não sabe qual a equipe que enfrentará a Argentina, amanhã nesta cidade, devido ao grande número de jogadores contundidos, devendo sòmente no dia do jôgo ser dada a conhecer a formação que iniciará o confronto.

O dr. Hilton Gosling considera os casos de Tião Macalé e de Almir os mais sérios, não escondendo a sua preocupação quanto à presença de ambos no prélio de manhã contra os portenhos.

AIMORÉ

Aimoré Moreira vem exigindo bastante dos jogadores nos treinos e acredita numa reabilitação dos nacionais, sem dar a conhecer no entanto qual o onze que iniciará a partida.

Cogita o treinador lançar Mário Tito de saída, não tendo ainda pensado numa fórmula para o ataque que dificilmente poderá contar com Macalé e Almir.

Conclusões da 10.a pág.

Flávio não...

dos melhores do país e dos mais considerados nesta capital — o zagueiro William, o quarto beque Procópio e o avante Luís Carlos (os três primeiros na seleção brasileira), e o último no Comercial, de Ribeirão Prêto), a equipe atleticana não apresenta maiores atrações para o público. Além disso, uma fracassada excursão por gramados paulistas deixou muito a desejar.

FLAMENGO

Por outro lado, o Flamengo — que perdeu para a Portuguêsa de Desportos, por 2x1, no Rio-S. Paulo — aparecerá sem o médio Carlinhos e sem o goleiro Fernando. O primeiro brigado com o clube e o segundo contundido. Entretanto, o técnico Flávio Costa espera colocar em campo uma boa equipe para brindar o público mineiro com uma exibição de gala.

JUÍZES E EQUIPES

Para dirigir o confronto entre Flamengo e Atlético foi designado o sr. Wittan Marinho. As duas equipes formarão assim: ATLÉTICO — Válter; Reginaldo, Bueno, Klebis e Eduardo; Dinar e Fifi; Toninho. Afonsinho, Nílton e Noêmio.

FLAMENGO — Mauro; Murilo, Luís Carlos, Joubert e Jordan; Nélson e Gérson; Joel, Henrique, Foguete e Osvaldo.

Londres não...

nha Oriental que desejam visitar a familiares doentes ou para assistir entêrros. Em troca, a Alemanha Oriental não concede vistas nem em casos como êstes, acrescentou

A política restritiva inglêsa se baseia em uma decisão da OTAN de agôsto de 1961 de limitar ao mínimo o tráfego de passageiros com a zona soviética da Alemanha Oriental. — (DPA-TRANSPRESS-DC)

Bangu joga hoje no Vale do Paraíba

SÃO PAULO — Estreando em sua equipe o atacante Ocimar, uma de suas últimas aquisições, à Portuguêsa de Desportos, o Bangu Atlético Clube, do Rio de Janeiro estará enfrentando na noite de hoje, no Estádio "Benedito Meireles", a representação da Esportiva de Guaratinguetá, da cidade de Vale do Paraíba, em peleja que também conterá outras atrações, como as novas apresentações de Mateus e Parada, no onze de Môça Bonita além de seu nôvo orientador Tim.

Por isso mesmo o cotejo poderá atrair numeroso público àquela praça de esportes oferecendo as duas equipes um bom espetáculo de futebol.

O QUADRO BANGUENSE

No quadro carioca reaparecerá também o arqueiro Ubirajara depois de sua estada na seleção brasileira que se encontra na Bolívia e que retornou por motivos já conhecidos.

O preparador Tim deverá mandar a campo para o choque da noite de hoje com a Esportiva, em Guaratinguetá, esta formação inicial: Ubirajara; Ananias, Darci Faria, Zózimo e Nilton Santos; Elcio e Ocimar; Correia, Bianchini, Parada e Mateus. (DC-SP)

A. POLAK S. A. (Indústria e Comércio)
ASSEMBLEIA GERAL ORDINÁRIA
CONVOCAÇÃO
Comunica aos Senhores Acionistas que se acham à sua disposição em sua sede social na Avenida Presidente Vargas n.º 435 14.º andar os documentos a que se refere o art 99 do Decreto-Lei n.º 2 627 de 26 de setembro de 1940, referentes ao exercício de 1960
Outrossim ficam os Senhores Acionistas convidados a se reunirem em Assembléia Geral Ordinária em sua sede social na Avenida Presidente Vargas, n.º 435 14.º andar no dia 29 de abril de 1963, às 15 horas, para tratar dos seguintes assuntos:
a) — Tomar conhecimento do Relatório da Diretoria, Balanço Geral, Demonstração da Conta de Lucros e Perdas e Parecer do Conselho Fiscal, referente ao exercício do 1962;
b) — Eleição da Diretoria para êste exercício;
c) — Eleição do Conselho Fiscal e seus Suplentes para o ano em curso;
d) — Interêsses gerais.
Rio de Janeiro, 19 de março de 1963.
ANTONIN POLAK
Diretor-Presidente

EBERHARDT AGRÍCOLA E INDUSTRIAL S. A.
ASSEMBLÉIA GERAL ORDINÁRIA
CONVOCAÇÃO
Comunica aos Senhores Acionistas que se acham a sua disposição em sua sede social na Av. Presidente Vargas n.º 435 14.º andar os documentos a que se refere o art 99, do Decreto-Lei n.º 2 627 de 26 de setembro de 1940, referentes ao exercício de 1962
Outrossim, ficam os Senhores Acionistas convidados a se reunirem em Assembléia Geral Ordinária em sua sede social na Av. Presidente Vargas n.º 435 14.º andar, no dia 25 de abril de 1963 às 14 horas, para tratar dos seguintes assuntos:
a) — Tomar conhecimento do Relatório da Diretoria, Balanço Geral, Demonstração da Conta Lucros e Perdas e Parecer do Conselho Fiscal referentes ao exercício de 1962;
b) — Eleição da Diretoria para êste exercício;
c) — Eleição do Conselho Fiscal e seus Suplentes para o ano em curso;
d) — Interêsses gerais.
Rio de Janeiro, 20 de março de 1963
Antônio Alberto Sabóia Lima
Presidente

S. A. DIARIO CARIOCA
ASSEMBLEIA GERAL ORDINARIA
São convidados os senhores acionistas da S. A. Diário Carioca a se reunirem em Assembléia Geral Ordinária no dia 30 de abril de 1963, às 14 horas, na sede social, na Avenida Rio Branco, 25-sobreloja, para deliberarem sôbre a seguinte ordem do dia:
a) — Balanço Geral, conta de "Lucros e Perdas", Relatório da Diretoria, Parecer do Conselho Fiscal e demais documentos relativos ao exercício de 1962;
b) — Eleição dos membros efetivos e suplentes do Conselho Fiscal para o próximo exercício e fixação dos respectivos honorários;
c) — Assuntos de interêsse geral
Acham-se à disposição dos senhores acionistas, os documentos a que se refere o artigo 99 do Decreto-Lei número 2.627, de 26 de setembro de 1940.
Rio de Janeiro, 22 de março de 1963.
a) Danton Pinheiro Jobim
Diretor-Presidente

Companhia Nacional de Navegação Costeira
AUTARQUIA FEDERAL
AVISO
CONCORRÊNCIA PÚBLICA N.º S.V. 1/63
(Venda de tambores de ferro, usados, de 1.ª)
Chama-se a atenção dos interessados, para o edital da Concorrência Pública n.º S.V. 1/63, que se encontra publicado no «Diário Oficial» (Estado da Guanabara — Parte 1), às fôlhas números 6.161 e 6.162, edição de 20-3-63.
Rio de Janeiro, 21 de março de 1963.
(a) Raul Ferraz Nogueira — Chefe da Divisão de Compras

Agência MADUREIRA
RUA CAROLINA MACHADO, 434
FONE 29-8092
Expediente: 9,00 às 18,00 hs.
O pioneiro das agências metropolitanas
BANCO BOAVISTA S. A.
Uma completa organização bancária
DEPÓSITOS POPULARES E LIMITADOS ATÉ CR$ 500.000,00
Só opera no Rio de Janeiro

"BIM" É 1/2 "BILIONÁRIO"
"MEIO BILHÃO" de depósitos atingimos neste mês, graças ao esfôrço dedicado dos nossos funcionários e cooperadores.
"A Fôrça do Cooperativismo Nos Faz Crescer"
BANCO DE INTERCAMBIO MERCANTIL, COOPERATIVA LTDA.
SEDE: Rua México, 98-C — Rio de Janeiro — Estado da Guanabara
FILIAIS: Estado do Rio de Janeiro — Minas Gerais e Rio Grande do Sul

Bola PRA Frente — ARNO

Com saldos dolorosos, chega ao fim o episódio Garrincha, que tomou, nos jornais e na opinião pública, o espaço e as atenções naturalmente reservados à missão San Tiago Dantas nos Estados Unidos.

O amor destruiu um mito de simplicidade e é possível até que o escândalo venha a abalar até mesmo o equilíbrio do futebol de Garrincha. Pois talvez Garrincha não esteja preparado para enfrentar a hostilidade com que as arquibancadas deverão recebê-lo de volta aos estádios daqui a alguns dias — se é que êle não terá que amargar ainda uns meses no estaleiro por conta de seu joelho. Infelizmente, Garrincha não vem levando a sério o problema, a princípio insignificante, de sua contusão na perna. Desde a excursão, há um mês e meio, que Garrincha está com o joelho inchado e sem condições de treinar ou jogar. Por mais que o médico do clube insista no tratamento, Garrincha não tem dedicado ao problema a atenção necessária à recuperação.

Nesse particular, não se pode culpar o Botafogo de nada porque seus dirigentes têm estado atentos o quanto podem ao problema da recuperação de Garrincha. Médicos, massagistas, enfermeiros — todos continuam lá à disposição do jogador para prestar-lhe assistência. E que tem feito Garrincha? Some do clube, não aparece no departamento médico, dá bolos no médico e nos enfermeiros. Enquanto isso, a musculatura da coxa vai atrofiando e na medida em que isso ocorre, diminui a resistência dos ligamentos do joelho. A contusão, portanto, tende a se agravar, segundo a opinião mesmo palavras dos médicos René Mendes e Lídio Toledo, do departamento profissional do clube.

[illegible] crise de caráter pessoal e política que ameaça [illegible] ver, arranhou fundo suas relações com o clube, o que corresponde a Garrincha, agora, é voltar a levar a sério o seu joelho, sob pena de perder todo o sentido o seu esfôrço profissional para defender seu futuro com reivindicações salariais.

BOTAFOGO SEM GARRINCHA E MANGA DEFENDE O 2o. LUGAR

Contra o São Paulo, hoje, no Maracanã

Contra Pelé

O ponteiro Maurinho que atuará esta noite contra o Santos, sendo mesmo uma das peças com que conta o tricolor carioca para fazer o time de Pelé tropeçar na caminhada pelo título do Rio-São Paulo

Em defesa da vice-liderança o Botafogo enfrentará hoje à noite, no Maracanã, a equipe do São Paulo em peleja que poderá agradar aos torcedores cariocas, que vêem no clube alvi-negro a última esperança para impedir o sucesso do Santos no atual Rio-São Paulo.

Depois de cinco partidas sem conhecer o sabor da vitória, os bicampeões cariocas voltarão à campo na tentativa de se reabilitar e ao mesmo tempo manter a segunda colocação diante dos sampaulinos que por sinal cumprem campanha das mais discretas.

DESFALCADO

Após uma semana de grande tensão, com várias ondas transtornando o clube, o treinador Marinho afirmou à reportagem que não poderá ainda mandar à campo a formação que considera ideal.

Além de Garrincha, o Botafogo não apresentará o seu arqueiro titular Manga, que está com uma contusão na perna direita, e Zé Maria que fará teste ainda hoje mas dificilmente será aprovado.

Para o lugar de Manga foi escalado Arijório, ficando Ernâni na reserva, enquanto Nagel surgirá em lugar de Zé Maria, já que Jadir está com quase três quilos a mais que o normal. Amoroso deverá ser mantido na extrema, enquanto Elton e Ivan, foram considerados por Marinho, como novos titulares da equipe.

O SÃO PAULO

Na equipe da Paulicéia não há maiores novidades, devendo ser mantida a mesma equipe que derrotou o Olaria domingo no Pacaembu. Belini continuará ausente, formando De Sordi como zagueiro central, segundo o seu treinador Osvaldo Brandão.

EQUIPES E JUIZ

Eunápio de Queirós deverá arbitrar a partida, que tem seu início previsto para às 21 horas. As equipes deverão alinhar assim:

BOTAFOGO — Arijório, Rildo, Nagel, Nílton Santos e Ivan; Elton e Aírton; Amoroso, Amarildo, Quarentinha e Zagalo.

S. PAULO — Gláuco, Deléu, De Sordi, Roberto Dias e Riberto; Leal e Cido; Faustino, Prado, Baiano e Canhoteiro.

Grande ausente

Sem dúvida alguma Garrincha será o grande ausente do prélio desta noite com o São Paulo, mas o goleiro Manga, também, vem de se constituir no grande desfalque para os alvi-negros. Um processo infeccioso na perna direita alijará Manga do jôgo

"Não é fugitivo"

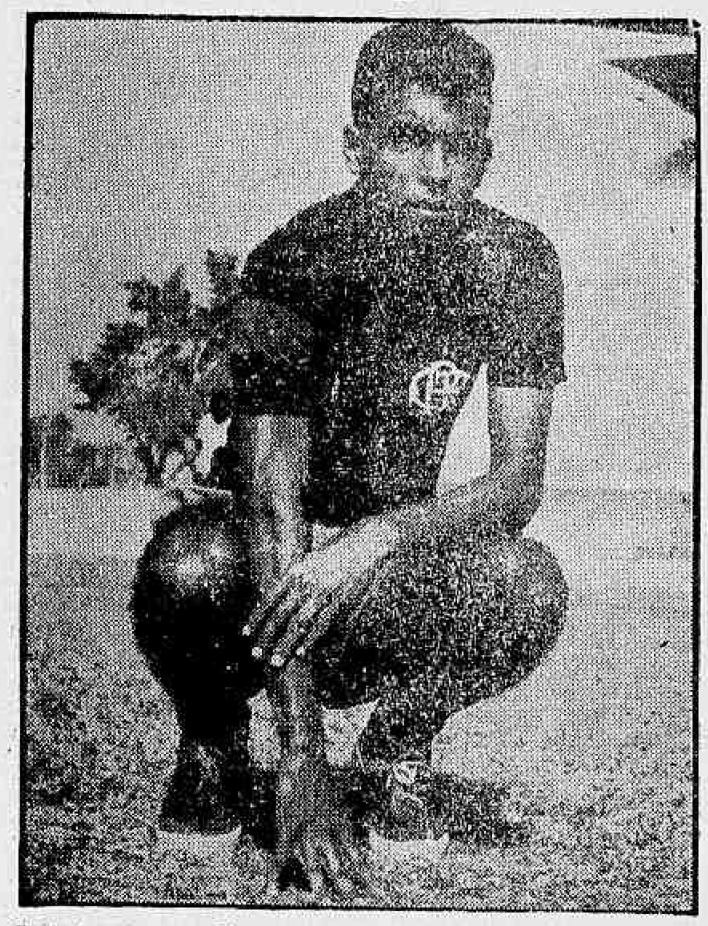

Carlinhos, que o Flamengo diz que está criando um "caso", afirmou ontem à reportagem que estava em casa esperando ordens. Vai se apresentar depois de amanhã na Gávea

Carlinhos: não sou fugitivo e vou me apresentar na 2a.-feira

"Vou me apresentar ao Flamengo, na segunda-feira, e espero sinceramente que êste malentendido havido com o meu clube seja sanado, para que possa voltar a atuar e demonstrar o meu amor pelo clube da Gávea", disse Carlinhos à nossa reportagem.

"Não me venham com esta conversa de dizer que desapareci do clube, pois afinal de contas não sou um fugitivo e aguardo tranqüilamente em minha casa a marcha dos acontecimentos. Nada tenho a temer e não fugirei às minhas responsabilidades fazendo questão no entanto de dizer sempre que considero injusta a minha punição", adiantou mais o jogador.

COMO FOI TUDO

"Cada jornal dá a sua versão e os diretores do Flamengo não também nesta água. A verdade é que quando do treino em Caio Martins, acusei dores na região abdominal e solicitei ao dr. Pelosi para não treinar. Disse-me aquêle facultativo que as dores eram resultantes do cansaço e que eu não me preocupasse. No treinamento voltei a sentir dores e solicitei a Flávio Costa que me tirasse. Êle não me atendeu e por coincidência, logo após, fiz uma jogada errada fazendo com que o técnico, julgando que estivesse fazendo de sabotagem, me tirasse do campo. Assim mesmo fui para a concentração e como sentisse ainda dores, acompanhado agora de forte resfriado, fui obrigado a me retirar, fui à casa e quando quis voltar me disseram que não era possível, pois de qualquer maneira, seria punido e multado. Aí eu me queimei, e não mais retornei."

"NÃO ME IMPORTA"

"Estão pensando que estou amolado por ter deixado a posição para o Nélson, e posso garantir que não é verdade. Nélson é um grande jogador, tem qualidades para figurar em qualquer quadro titular e não iria me rebelar contra a ascensão de um amigo e colega. Tudo não passou de mal-entendido e assim espero que seja julgado".

"Não quero transformar o meu caso numa novela e sei que na próxima semana tudo estará resolvido. Caso o Flamengo me julgue ainda indisciplinado, então só me restará esperar que algum clube se interesse por meu passe, e eu possa continuar a minha vida de profissional de futebol", concluiu Carlinhos.

Hoje, no Pacaembu:

Flu disposto a ser pedra no caminho do Santos

Fluminense e Santos jogam hoje à noite no Pacaembu, com o Santos dispensando maiores apresentações, enquanto o tricolor das Laranjeiras melhora a olhos vistos e poderá inclusive fazer os santistas tropeçarem nessa caminhada para o título do Rio-São Paulo.

O Fluminense, que foi treinado por Nílton Anet, e será dirigido pelo treinador Antoninho, não sofrerá nenhuma modificação, enquanto o Santos, vai atuar sem Zito, fazendo entrar em seu pôsto Lima, jogador que possui alta categoria.

OS QUADROS PARA HOJE

Os dois quadros estão escalados e vão pisar a cancha com as seguintes constituições: *Fluminense* com Castilho, Carlos Alberto, Dari, Wilson e Altair; Oldair e Gonçalo; Maurinho, Manuel, Ubiraci e Escurinho. *Santos* com Gilmar, João Carlos, Mauro, Calvet e Dalmo; Lima e Mengálvio; Dorval, Coutinho, Pelé e Pepe.

PODEM JOGAR

Os jogadores Carlos Alberto e Altair, o primeiro servindo à seleção que disputará o Pan Americano e o segundo suspenso pelo TJD, poderão atuar. Carlos Alberto recebeu licença para atuar, enquanto que Altair foi suspenso apenas por partida no Campeonato Brasileiro de Futebol ou um amistoso interestadual.

HORÁRIO

Para a partida de logo mais à noite no Pacaembu será observado o horário de início, às 21,30 horas.

Boxe põe mais um à morte

LOS ANGELES, 22 — Os médicos do Hospital White estavam considerando na madrugada de hoje a necessidade de efetuar uma operação cerebral no pugilista Davey Moore, que foi internado no hospital ontem à noite, inconsciente, depois de ter sido derrotado por nocaute no décimo assalto por Urtiminio (Sugar) Ramos, de Cuba.

O dr. Philip Vogel, neurocirurgião, examinou Moore e disse: "Está em profunda coma e suas possibilidades de salvar-se são poucas".

A declaração foi feita depois de ter sido praticado em Moore uma traqueotomia para ajudar a respirar o inconsciente pugilista.

Ainda não se sabe com certeza se será necessária uma operação no cérebro.

O dr. Vogel declarou que, provàvelmente, só ao anoitecer poderá determinar-se se o líquido encefaloraquidiano (espinhal) de Moore se elevará demasiado começando a exercer pressão sôbre o cérebro. Esta é a pressão que se teme já que as radiografias tiradas esta manhã não revelam indícios de derrame cerebral.

O médico continuou dizendo que se aumentar excessivamente a pressão do líquido espinhal sôbre o cérebro é difícil que possa ser aliviada a dita pressão mediante uma intervenção cirúrgica. As operações cerebrais, às vêzes, logram aliviar a pressão no caso de hemorragias cerebrais, porém neste caso não há hemorragia.

A esposa de Davey Moore, Geraldine, se encontra no hospital. Não assistiu à luta porque disse que não gosta de ver o seu marido lutar. Porém correu imediatamente ao hospital ao saber do que sucedera. (UPI-DO)

Vai reforçar

Flávio Costa chamou Joel para o jôgo desta noite. O jogador seguirá do Rio para Belo Horizonte para ser incluído no time que Flávio diz que vai mudar

Hoje, contra o Atlético

Flávio não gostou, muda o time e chamou Joel

Joel, ponteiro direito e Osvaldo, ponteiro esquerdo, seguiram ontem às 11 horas para Belo Horizonte, a fim de se juntar à delegação do Flamengo. Silas, zagueiro lateral esquerdo, seguirá hoje.

Flávio Costa pretende fazer modificações no quadro durante o cotejo de hoje com o Atlético, promovendo inclusive a estréia de Osvaldo, ponteiro esquerdo que foi cedido pelo Santos para fazer testes.

BARRADOS

Vários jogadores do Flamengo, que não se comportaram bem na partida contra a Portuguêsa de Desportos, serão barrados para o jôgo contra o Atlético Mineiro. Entre êles, Espanhol que segundo Flávio Costa, deixou que o sucesso lhe tivesse subido a cabeça.

MARCIAL

Como é do conhecimento geral, êste jôgo será realizado, como complemento do pagamento do passe do arqueiro Marcial, ora servindo à seleção brasileira, e que foi comprado pelo Flamengo.

BELO HORIZONTE — Sem mostrar seus melhores jogadores — que se encontram na Bolívia, convocados pela CBD — o Atlético jogará amistosamente, com o Flamengo, hoje, à noite, no Estádio Independência, como parte do pagamento do passe do goleiro Marcial.

Tendo em vista os últimos fracassos do quadro mineiro e, também, da equipe carioca, os torcedores das Alterosas estão pouco interessados no confronto, o que indica uma arrecadação fraca, apesar da grande populridade do rubro-negro em Minas. Apenas o meio Gérson — que já foi cantado em prosa nesta capital por suas ótimas atuações no certame carioca de 62 — mantém alguns curiosos à frente do Hotel São Miguel.

Sem ter o goleiro Marcial — um

(Conclui na 9ª página)

BASQUETE

Ainda sem solução o caso Borer

1 — A Federação Gaúcha de Basquete, demonstrando grande interêsse em patrocinar a terceira série eliminatória do IV Campeonato Mundial de Basquete, oficiou à direção do certame informando as cotações técnicas que pode oferecer, manifestando ainda seu interêsse em atender às exigências financeiras da CBB. As outras duas séries de classificação já estão asseguradas pelo Estado do Rio e Paraná.

2 — Caso a CBB aceite o patrocínio da entidade gaúcha, S. Paulo ficará de fora do Campeonato Mundial, o que não deixará de se constituir um fato lamentável, tratando-se do maior centro cestobolístico do país, exatamente o Estado que fornece o maior número de jogadores para o selecionado nacional.

3 — Para patrocinar a série eliminatória do IV Mundial, a CBB cobra a taxa de 4 milhões de cruzeiros. Estado do Rio e Paraná garantiram o patrocínio dos jogos eliminatórios e no momento os seus dirigentes estão vendendo antecipadamente os ingressos para arrecadar aquela quantia.

4 — Recebeu a Comissão Executiva do Mundial de Basquete um ofício da Federação Italiana aceitando o convite da CBB e assegurando a sua presença no Brasil para disputar aquêle certame.

5 — Ivan Raposo e Melo Júnior, membros da Comissão Executiva do Campeonato Mundial, já se entenderam com a Secretaria de Turismo da Guanabara. No ensejo dêste certame, o DTC está organizando um plano de divulgação do campeonato, considerando o mês de maio o Mês do Turismo e visando a atrair um número maior de visitantes.

6 — O "scratchman" brasileiro e campeão mundial Valdir Boccardo viveu um drama na manhã de domingo, na Praia do Leblon, em frente à Av. Bartolomeu Mitre, quando foi envolvido pelas ondas e quase desapareceu na linha de arrebentação. Salvou-o um guarda-vida auxiliado pelo cestobolista Mical. Os que assistiram ao fato afirmam que o gigante Mical foi um autêntico herói na luta contra as ondas para salvar o seu ex-companheiro do Flamengo.

7 — O impasse surgido com a Comissão Técnica do selecionado feminino ainda continua e poderá ser solucionado hoje, quando o vice-presidente técnico da CBB ouvir o técnico bandeirante Amancio Duarte. Ontem, aquêle desportista reuniu-se com Charles Borer e o diretor técnico Antônio Carlos Carneiro e tomou conhecimento dos incidentes ocorridos, na Chácara do Roncador, entre o técnico do Botafogo e o veterano Amancio.

MAURÍCIO

Sairá do Vasco

Coronel brigou com diretor: passe livre

O jogador Coronel teve uma briga com um dirigente vascaíno, tendo sido multado pelo "doublé" de presidente e vice, sr. José da Silva Rocha, em 60 por cento de seus vencimentos, tendo o jogador se rebelado contra a penalidade, pedindo ao Rochinha que lhe desse "passe" livre, pois não mais queria ficar no clube.

O presidente cruz-maltino ouviu o jogador, fêz ver de seu êrro em brigar com um diretor do clube, deu uma reprimenda no craque, e por fim concordou em dar-lhe "passe" livre, embora encontrasse nesse seu gesto quem lhe fôsse contrário, pois alegavam que devia ser o jogador penalizado mais severamente.

FORA DO RIO

Na conversação, que o presidente Rochinha manteve com o jogador, salientou que lhe daria "passe" livre, mas sob uma condição de que não servisse o jogador Coronel a nenhum outro clube carioca.

Para fora do Rio, disse o "doublé" de presente e vice, "darei o passe, porém para outro clube carioca, nem pense nisso."

Flu acha alto o preço de Flávio: Cr$ 60 milhões

O Fluminense embarca hoje de manhã, às 8,30 horas pela VARIG, a fim de enfrentar à noite no Pacaembu, a equipe do Santos. O diretor de futebol, Wilson Xavier, vai solicitar o empréstimo de Ubiraci por 1 ano ao "XV de Piracicaba", já que o jogador ainda não está perfeitamente entrosado, e o tricolor quer saber se o craque vale mesmo.

Joaquinzinho, retornou ontem a São Paulo, depois de ter passado em todos os exames médicos e retornará na próxima semana. Aliás, Joaquinzinho vai assinar contrato com o tricolor, hoje em São Paulo percebendo além dos Cr$ 5 milhões e 500 mil, que tem direito na venda de seu passe, ... Cr$ 150 mil mensais.

O tricolor propôs a Hilton, ponteiro esquerdo a renovação do contrato, mais o jogador solicitou Cr$ 135 mil mensais entre luvas e ordenados. O Fluminense no entanto, não ultrapassará os Cr$ 80 mil.

Confirmando aquilo que havíamos publicado à vários dias, o comandante de ataque Flávio, do Internacional, de Pôrto Alegre, e que está na seleção brasileira que joga na Bolívia, foi indicado por Carlos Nascimento. O tricolor conversou com o grêmio gaúcho, que pediu pelo passe de seu atacante, a quantia de Cr$ 60 milhões, considerada exagerada. No entanto, as conversações serão mantidas e se o preço diminuir, o craque poderá ser comprado.

As orelhas ARDEM

Ontem telefonei para o dr. José Luís Magalhães Lins, figura mais importante dêste Estado, nas últimas 48 horas. Foi difícil, mas o dr. José Luís atendeu o telefone: "Alô? Quem fala? Eu, humilde: "Dr. José Luís, aqui é o Super XX, aquêle engraçado". Êle, com voz de banqueiro: "Pois não, o que deseja?" Minha humildade: Dr. José Luís, eu tinha um pedido a fazer ao senhor". Êle: "Sei, sei, mas previno ao senhor que por enquanto não posso conceder nenhum "papagaio". Minha humildade: "Não, dr. eu não quero "papagaio" agora, o meu pedido é simples? Não foi o senhor que resolveu o caso da propaganda do plebiscito?" Êle: "Sim, e daí?" Eu: "Não foi o senhor que resolveu o caso do Garrincha?" Êle: "Sim, e daí?" Eu, quase chorando: "Escute, o senhor não podia resolver o caso da ponta-esquerda do Flamengo, doutor? O Alfredinho tá botando a gente aos pedaços, doutor..." (pedido 789)

●

Jornais noticiaram, ontem, que o menino Garrincha, de Raiz da Serra, vai mandar uma carta ao Botafogo desdizendo o que disse. O Botafogo manda uma carta a Garrincha perdoando-o da multa e da suspensão e tudo fica na paz de Deus. Isso me lembra dos tempos de Faculdade de Direito quando na prova de Direito Civil um colega dissertou assunto fora do ponto que caira e, ao ser avisado por outro colega, riscou a prova tôda. O outro colega, entretanto, achou que o assunto era quase semelhante ao ponto que caira, consultou o professor que disse aceitar a prova. Veio o outro colega e avisou: "O professor aceita a sua prova assim mesmo". Mas a prova estava tôda riscada. O riscador não teve dúvidas, escreveu embaixo, letras bem grandes: "OS RISCOS ACIMA FICAM SEM EFEITO". E' isso que Garrincha vai escrever na sua carta ao Botafogo: "As xingações que eu disse ficam sem efeito" — Quá, quá, quáááá.

●

O treinador Marinho deu entrevista a "Jornal dos Sports", anteontem. Caso? Garrincha, é claro. Entre outras coisas, o treinador Marinho falou: "Garrincha não está sòzinho nessa estória. Tem um grupo por trás atiçando o rapaz..." Ora, se Marinho dissesse que tem "cotovia cantando na goiabeira de Garrincha" sabia que era Elsa Soares, mas como Marinho falou que "tem írupo por trás" êle quer dizer que auguéeecens estão querendo fazer a onda! Ora, como todo imbecil deve saber, Elsa Soares é rubro-negra de conduta e de atitudes. Portanto, Marinho quis dizer que o Flamengo é quem está por trás de Garrincha: — Quá, quá, quááááááá...

●

Há um reparo a fazer nessa estória de Elsa Soares e Garrincha. Afirma-se que a cantora estava querendo o craque por causa do dinheiro. Há um reparo a fazer e bem grande. Elsa Soares é sucesso há três anos. Cada lp que Elsa Soares lança (Odeon) vende média 10 mil exemplares. Elsa Soares ganha, mensalmente, entre "shows", programas de televisão, excursões etc., cêrca de oitocentos mil cruzeiros. Não é cantora em declínio, pelo contrário, está na crista da onda. Dizer-se que Elsa estava tomando dinheiro de Garrincha é mentira da grossa. Ainda mais o dizer-se que a crioula quer cartaz! — Êsse ponto precisa ficar bem esclarecido!

●

Dálton Ferreira, locutor da Rádio Globo, mandou dizer à Môça de Óculos que não mais escuta a cantora Elsa Soares de quem era fã. Muito menos no samba "Gamação". A Môça achou graça.

SUPER XX

Londres não deu "visto" a nadadores

LONDRES — O govêrno de Londres se negou a conceder o visto de entrada à equipe de nadadores da Alemanha Oriental, que deviam participar naquele país de um campeonato internacional a celebrar-se em agôsto em Cardiff. Chamando à Zona soviética da Alemanha Oriental de a prisão mais negra do mundo", o secretário de Estado Britânico defendeu à noite na Câmara dos Lords, a política governamental de negar a concessão de vistos a grupos de artistas e cientistas do país de Ulbricht.

O Lord declarou que estas restrições constituem uma conseqüência direta da construção da muralha berlinense, acrescentando que a Grã-Bretanha só concede vistos de entrada a cidadãos da Alema-

(Conclui na 9ª página)

Segue na têrça

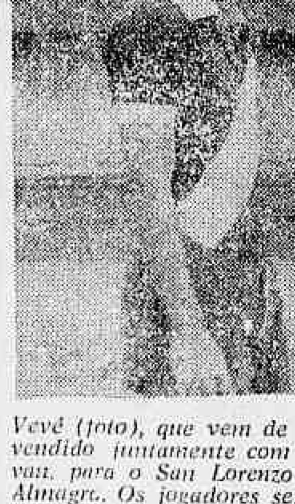

Vevé (foto), que vem de ser vendido juntamente com Javan, para o San Lorenzo de Almagro. Os jogadores seguirão na têrça-feira. Cr$ 25 milhões foi quanto o Vasco apurou

Zé consegue vender Vevé e Javan ao San

Pela soma de Cr$ 25 milhões o Vasco vendeu os jogadores Vevé e Javan ao San Lorenzo del Almagro, de Buenos Aires, por intermédio do empresário José da Gama, devendo os atletas seguir para a Argentina na próxima têrça-feira.

Tanto Javan, como Vevé receberão 3 milhões de cruzeiros a título de luvas e ordenados de 100 mil cruzeiros, além de casa e comida por conta do nôvo clube.

ITA IRREDUTÍVEL

Enquanto isso o arqueiro Ita, através do seu procurador, mantem-se irredutível na exigência de três milhões de cruzeiros de luvas e ordenados de 100 mil mensais.

O clube cruz-maltino em razão disto deverá fixar o preço do passe do jogador, uma vez que ofereceu apenas 1 milhão e meio de luvas e 100 mil de ordenados.

América além de Willis quer Sílvio

Depois de uma semana de démarches o América acabou por comprar o jogador Wellis do Bonsucesso por Cr$ 1 milhão e meio, dando ainda "de quebra" o atacante Sérgio, ao clube leopoldinense.

Após esta conquista os americanos voltaram sua vistas para o médio Sílvio, que segundo Daniel Pinto resolveria um grande problema na equipe da Rua Campos Sales.

Tais aquisições foram solicitadas pelo treinador Daniel Pinto, que vem trabalhando diàriamente na tentativa de armar o quadro para o campeonato, à base de elementos novos.

Quanto aos dois elementos do Bonsucesso, afirma Daniel que são bons jogadores e que já trabalhou com êles, daí a sua intenção de colocá-los no plantel rubro.

Carta e reunião para a paz: Garrincha x Botafogo

O "affaire" Garrincha x Botafogo parece ter encontrado o seu fecho ao fim da noite de ontem, quando se reuniram, na sede de General Severiano, dirigentes do clube alvi-negro, o consultor financeiro do craque, sr. José Luís Magalhães Lins além do próprio Garrincha.

O Botafogo, segundo dirigentes alvi-negros, "não capitulou à vontade do jogador", mas apenas aceitou a carta que foi entregue pelo craque, sendo que quanto à questão financeira, esta será solucionada posteriormente. Em princípio, Garrincha recebeu instruções de se apresentar ao clube na próxima segunda-feira e poderá, inclusive, seguir para São Paulo. Entretanto a reunião continuava à hora em que encerravemos os nossos trabalhos. Mas tudo foi sanado e, parece, que a paz voltou às hostes do clube de General Severiano, que voltou a enaltecer seu ídolo.

CARTA DEPRIMENTE

Podemos adiantar que elemento ligado ao Botafogo redigiu uma carta para que Garrincha dirigisse ao clube, mas os seus têrmos foram considerados, não só pelo próprio jogador, como elementos circunstantes, tão deprimentes e que colocavam o jogador na mais mesquinha situação, que foi de imediato recusada, inclusive, pelo seu consultor financeiro. Entretanto uma outra carta, com têrmos brandos e compreensivos foi redigida por um jornalista e aceita pelo jogador que prontificou-se a assinar.

DIA DE GARRINCHA

Foi agitado, também, o dia de ontem, para o jogador Garrincha: As 15,30 horas, Garrincha chega ao Banco Nacional de Minas Gerais. Foi fotografado e tentou voltar. Titubeou e acabou entrando no Banco. Dirigiu-se à sala da Diretoria. Foi decidida então uma reunião para às 18,30 horas na sede do Banco, entre Garrincha, José Luís Magalhães, Renato Estelita, Nei Palmeiro e Sandro Moreira. Nilton Santos convidado, deliberou ficar na concentração e não comparecer à reunião. 17 horas — Resolve o sr. José Luís Magalhães Lins a mudança de horário e do local da reunião. Um dos motivos alegados foi o elevado número de jornalistas e torcedores presentes, impedindo até mesmo o trânsito. 17,30 horas — Garrincha deixa o Banco e dirige-se para a Zona Sul da cidade, ficando de comparecer à sede do Botafogo às 20 horas. À alguém foi confidenciado que êle iria naquele instante para o campo do Botafogo e todos para lá se dirigem. Mas Garrincha foi para outro local da Zona Sul. Não chegou a passar pelo Botafogo. 19 horas — Garrincha leva a carta redigida do Banco e vai com o sr José Luís para a reunião. E grande o movimento na sede do Botafogo. 20 horas — A reunião ainda não tem início e há reuniões preliminares. Sòmente mais tarde reúnem-se os homens responsáveis pelo caso

* Pista da Gávea parecendo igual às de cavalinho de chumbo.
* Pais da idéia do paletó e gravata não conhecem tribuna condenada.
* Caju que já foi líder negociado para turfe venezuelano.

Pelo Miolo da Raia

Oscar Vareda

Palavrinhas iniciais para os oito páreos que aconteceram na última noturna da Gávea. — Movimento apenas regular de apostas e resultados na base da pista de cavalinhos de chumbo. Só ganha quer corre de um lado só...

•

A história começou com um final marôto que acabou em desclassificação. E diga-se que foi prá lá de justa. — Quando Ramazon tacou o pé na tábua para passar, Boa Pinta cercou o frango e não deixou. Filme mostrando tudo e a C.C. debaixo de aplausos mandando trocar o marcador.

British Herald com todo favoritismo de Marchant e raia leve pela proa continua enganando os incautos. — Mágico foi outro que não correu nem a metade do esperado.

•

Jardineiro foi lá na outra e no «photochart» estragou pule de tamanho de um bonde da Suzuki que vinha mastigando o bife desde a partida com toda aquêle requebrado diferente que não anima ninguém.

•

Bomardonita, pela metade da reta ameaçou engolir todo mundo, mas ficou só na ameaça mesmo e num terceiro apenas regular para salvar o das cenouras.

•

Na mesma base apareceu Agripini no páreo seguinte, mas quem levou foi mesmo a Teimosa, apesar de ter largado com um dia de atraso. — Kibamba perdeu páreo incrível porque veio pelo caminho ruim.

•

Falar em caminho ruim. É necessário dar um jeito naquela pista de areia da Gávea que anda parecendo até pista de corrida de cavalinho de chumbo. Só ganha quem corre por fora.

•

Ficamos então assistindo percursos horríveis de reta, com todo mundo procurando a cêrca externa, provocando desvios de linha feios, e dignos de pradinho do interior.

•

Até Lá tomou a ponta e deu um até lá aos convidados adiando mais uma vez a vitória de Passo Rápido, positivamente um dos maiores araqueados do momento.

•

Garôto de Oro voltando aos bons tempos deu um varelo na moçada. Foi só seguir a Nigélia e na reta despidir os convidados. — As outras não existiram.

•

Jomba, depois pelo caminho bom da pista, confirmou seu favoritismo meio inesperado ganhando em final duro de Crystal Park e Garôto da Vila. Mas é bom que se diga: Trocando de posição na pista, ganhava o cavalo.

•

Explodiu a «bomba» da noite mas pelo estado da pista por fora do que por outra coisa. Belamour foi o premiado. Estro e Quicktesp agarrados com êle.

Ainda pelo mesmo motivo Quebrafogo, que é animal cerqueiro, ganhou de Zôpo que entrou pelo lado podre.

•

O turfista acabou saindo aborrecido com aquêle estado de coisas. Naquela pista nada mais poderá ser normalmente regular em matéria de resultados. — Corida de cavalo já é coisa difícil, ainda mais com esta «nova bossa» de pista de fora. É o fim...

•

NA BASE DO PARTICULAR: Podemos informar com a máxima segurança que não partiu da Comissão de Corridas a idéia da volta do paletó e gravata as tribunas dos proprietários. — A história veio de dois diretores da alta esfera do clube. Justamente de dois homens que jamais foram vistos usando as dependências da tal tribuna. E no que fizeram, voltarão atrás imediatamente de sua ordem.

•

Desafiando mesmo que os dois diretores, homens elegantes e inteligentes, passem um páreo apenas assistindo as corridas da tribuna de proprietários. Usem tôdas as suas precarias dependências. Se êles não mudarem de idéia na mesma hora quero ser «mico de circo».

•

Mas a situação é realmente difícil. O público está revoltado com a história. Os profissionais abatidos com a nova ordem. Os cronistas, em sua totalidade, decepcionados. — Enfim, foi criado um estado desnecessário de antipatia por uma causa de finalidade arcáica e totalmente ultrapassada.

•

Não esqueça de que hoje é dia de corrida. É dia, portanto, de você ligar para a Federal. — Dê um pulo até os 1.000 quilociclos.

•

Confirma-se plenamente declarações de Murilo de Almeida ao DC dias atrás. Caju, Acteon e Barol estão esperando condução para Venezuela. Já foram devidamente vendidos pelo Stud Peixoto de Castro. «Tutu» legal.

•

A consulta chegou no Stud Book: Posso usar o nome de Coccineli num dos meus defensores? — Despacho do sr. João da Costa Ribeiro: — Pode sim, mas só se fôr potranca...

J. Morgado: "Reims está bem mas páreo é duro"

O treinador Jorge Morgado não se mostrou muito animado quando o repórter solicitou sua opinião sôbre a chance do Reims, cavalo que aparece inscrito no Prêmio "Seis de Março", carreira principal de amanhã na Gávea. E o seu fraco otimismo é mais em relação ao campo do páreo, que considera reunindo fortes adversários com sérias possibilidades.

No tocante ao estado, asseverou-nos o competente e veterano preparador que o filho de Homero "nada tem a desejar". O cavalo paulista não pode andar melhor e vem de fácil vitória em sua turma, assinalando a boa marca de 94 e três linhas para os 1.500 metros, na pista de areia, e batendo seis competidores, dos quais foram prêsas mais próximas o Don Sérgio e Brutus.

PÁREO DIFÍCIL

Lembrando que o Reims já atuou a contento entre rivais de categoria, na grama, Jorge Morgado fêz questão de relembrar essa exibição e disse-nos ter ela ocorrido em fins de 1961, afirmando:

— Reims correu então muito bem e estêve presente à luta pela vitória, deixando ótima impressão na raia de grama, valorizando-se a sua colocação pela escolta a adversários da classe de Ibérius e Cirrito, que eram grandes nomes da época naquela ocasião.

E prosseguindo:

— Agora, porém, o filho de Homero está na dependência dos dodóis, embora no momento se apresente firme, sempre com trabalhos excelentes e a corrida deva se processar na areia, mas o compromisso de domingo é difícil.

BOM TRABALHO

Perguntado sôbre o mais recente exercício do seu pensionista, disse-nos Jorge Morgado:

— Reims trabalhou 77 e quatro quintos nos 1.200, com excelente disposição e firmeza. Bom aeronático, poderá terminar com uma destacada exibição, bastando ficar colocado para merecer a minha melhor satisfação, pois o páreo é dos "cobras", repito.

DC-aponta

Páreos	Duplas
1.º — Trapaceiro — Saint Emilion — Porungo	14
2.º — Don Sérgio — Bedel — Lagamar	12
3.º — Tocaio — Colo-Colo — Bluejean	23
4.º — Simone — Crisalida — Marilina	13
5.º — Lady Champagne — Zoada — Abril	14
6.º — Qualyta — Misquece — Jacobita	23
7.º — Poca Plata — Codajaz — El Seibo	23
8.º — Satanaz — Belo Antônio — Le Garçon	12
9.º — Armendariz — Exchange — Talon	13

Bar aprontou fácil: tem 49" 3/5 nos 800

Em sua maioria animadoras as marcas registradas pelos concorrentes ao "Seis de Março" ontem na Gávea. Bar, contudo, agradou ligeiramente mais, pois além de assinalar o melhor apronto — 49" 3/5 para 800 metros, finalizou com extrema facilidade, prometendo ser um rival temível na carreira básica da reunião de amanhã.

Plátamo e Brevet, o primeiro vindo de esplêndida exibição e sempre melhor, abordaram 800 metros com sobras, ambos terminando em 50' cravados; marcas igualadas pelo fiel Umdo e também pelo Reims. Chantilly não aprontou, mas o faixa Corinto, que perdeu em trabalho para Candomblé, descontou 700 metros em 43 e três, a meio de raia e agradando.

TININDO

Nour-El-Sabah, reapareceu correndo muito recentemente, acusou melhoras em sua forma e está tinindo. A filha de Tow Crier, que também fôra anotada para a areia do "Seis de Março", desertou dessa carreira e vai mesmo correr na grama, anotada que está no quarto páreo de amanhã, onde tem grande e positiva chance de vitória. Ontem aprontando e abordando 800 metros, a pupila de João Attianesi descontou a distância em 51" sem ser obrigada em todo o percurso.

OS OUTROS

Além das marcas já citadas, anotamos mais as seguintes, ontem na Gávea:

1.º Páreo: Abrideira, F. Esteves — 360 em 22"2/5.
Florana, J. Tinoco — 600 em 37".
Pruma, D. Moreno — 360 em 23".
Naninha, O. Machado — 600 em 41".
Bela Boa, M. Silva — 700 em 44"3/5.
Gringa, C. A. Sousa — 700 em 45".
2.º Páreo: Pata Choca, PP. Tavares — 360 em 22".
Nadinha, J. Sousa — 600 em 37".
Cadia, J. Portilho — 600 em 38".
3.º Páreo: Pingolinho, J. Sousa — 600 em 40".
Sizudo, F. Esteves — 700 em 45".
4.º Páreo: Nour-El-Sabah, J. Baffica — 800 em 51".
Helius, O. Machado — 700 em 44".
Candomblé, J. Silva — 700 em 44".
Qwal, J. Portilho — 600 em 38".
Hedrinha, J. Ramos — 800 em 50"2/5.
Cabernet, A. M. Caminha — 600 em 37".
Chave, A. Santos — 600 em 37".
5.º Páreo: Sanjo, M. Silva — 600 em 39".
Paiquerê, J. Tinoco — 600 em 38" grama.
Ricmar, A. G. Silva — 600 em 40".
6.º Páreo: Bar, C. R. Carvalho — 800 em 49"3/5.
Geitoso, O. Machado — 800 em 50"2/5.
Plátamo, D. P. Silva — 800 em 50".
Brevet, A. Santos — 800 em 50".
Snowbird, J. G. Silva — 800 em 54".
Corinto, J. Silva — 700 em .... 43"3/5.
Scoubidou, D. Neto — 600 em 40".
Umdo, D. Moreno — 800 em 50".
Reims, A. Barroso — 800 em 50".
Beduíno dos Pampas, J. Fagundes — 800 em 51".
7.º Páreo Charm Girl, J. G. Silva — 600 em 38".
Casula, A. Santos — 360 em 23".
Skindó, A. G. Silva — 600 em 37"2/5.
Pelmar, D. P. Silva — 360 em 22" grama.
Itapiúna, O. Machado — 600 em 41".
Blue Gardênia, I. Sousa — 600 em 36".
8.º Páreo: Gramado, J. Fagundes 600 em 37".
El Tango, O. Machado — 600 em 37"2/5.
Vocábulo, J. Baffica — 600 em 36".
Imbros, M. Silva — 600 em 36".
Hall-Mark, D. P. Silva — 600 em 37".

SUDAMER INDÚSTRIA E COMÉRCIO S. A.

ASSEMBLÉIA GERAL ORDINÁRIA

CONVOCAÇÃO

Comunica aos Senhores Acionistas que se acham a sua disposição em sua sede social na Av. Presidente Vargas, n.º 435 - 14.º andar os documentos a que se refere o art. 99, do Decreto-Lei n.º 2.627 de 26 de setembro de 1940, referentes ao exercício de 1962.

Outrossim, ficam os Senhores Acionistas convidados a se reunirem em Assembléia Geral Ordinária em sua sede social na Av. Presidente Vargas, n.º 435 - 14.º andar, no dia 26 de abril de 1963, às 16 horas, para tratar dos seguintes assuntos:

a) — Tomar conhecimento do Relatório da Diretoria, Balanço Geral, Demonstração da Conta Lucros e Perdas e Parecer do Conselho Fiscal, referentes ao exercício de 1962;
b) — Eleição da Diretoria para êste exercício;
c) — Eleição do Conselho Fiscal e seus Suplentes para o ano em curso;
d) — Interêsses gerais.

Rio de Janeiro, 18 de março de 1963

Luis Carlos da Silva Padilha
Diretor-Superintendente

COMPANHIA DE TECIDOS PALMARES

Ficam convocados os Acionistas da COMPANHIA DE TECIDOS PALMARES a se reunirem em Assembléia Geral Ordinária no dia 29 de Abril p. futuro, às 10 horas, na sede social na Rua São Bento n.º 17, nesta cidade, a fim de conhecerem e deliberarem a respeito do Relatório da Diretoria, Balanço, Parecer do Conselho Fiscal e demais documentos relativos à Administração do Exercício anterior e outros assuntos de interêsse social.

Outrossim, continuam à disposição dos acionistas todos os documentos a que se refere o Art. 99 da Lei de Sociedades Anônimas (Decreto-Lei 2.627 de 26-9-40) inclusive a lista dos acionistas comprovando ter sido totalmente integralizado o Capital Social.

Rio de Janeiro, 19 de março de 1963.

COMPANHIA DE TECIDOS PALMARES
Emmanuel Leite Lobo
Raymundo Moura Filho

ERMINIO BOZZO — COMÉRCIO, IMPORTAÇÃO E EXPORTAÇÃO S/A

ASSEMBLÉIA GERAL ORDINÁRIA

PRIMEIRA CONVOCAÇÃO

São convidados os senhores acionistas a se reunirem em Assembléia Geral Ordinária a realizar-se no dia 29 de abril de 1963, às 15 horas, na sede social, na Avenida Rio Branco, 4, sala 701, nesta capital, a fim de deliberarem sôbre a seguinte ordem-do-dia:

a) — Relatório da Diretoria, balanço, conta de lucros e perdas, parecer do Conselho Fiscal;
b) — Eleição da Diretoria;
c) — Eleição do Conselho Fiscal e seus suplentes;
d) — Outros assuntos de interêsse geral.

Acham-se à disposição dos senhores acionistas na sede da sociedade todos os documentos a que se refere o artigo 99, do Decreto-lei n.º 2.627, de 26 de setembro de 1940.

Rio de Janeiro, 21 de março de 1963.

VALENTINO CAMPA — Diretor-Gerente

INSTITUTO DE APOSENTADORIA E PENSÕES DOS MARÍTIMOS

DELEGACIA ESTADUAL DO RIO DE JANEIRO

AVISO

O DELEGADO DO INSTITUTO DE APOSENTADORIA E PENSÕES DOS MARÍTIMOS EM NITERÓI, por determinação do Conselho Administrativo do IAPM, comunica aos segurados e beneficiários em geral que os pagamentos de benefícios em geral, que se encontravam suspensos, a partir desta data serão efetuados na Tesouraria Estadual desta Autarquia.

Niterói, 21 de março de 1963
ARMANDO MAIA
Delegado Estadual

Armendariz é fôrça e leva o melhor jóquei: amadores

Os páreos de amadores se constituem verdadeiras atrações nos campos de corrida, não fugindo aos turfistas da Gávea êsse interêsse, muito embora se distanciem em suas formações as citadas competições, marcando extraordinário sucesso o desenrolar de carreiras dêsse tipo, que não parecem levar integral boa-vontade por parte dos organizadores em nosso turfe.

Meia dúzia de nacionais atenderam à chamada do "handicapeur", formando um campo interessante, onde a surprêsa entra sempre como fator mais importante, mais diretamente em razão das montarias que em relação aos parelheiros anotados, embora os amadores que atuam na Gávea, se portem em sua maioria com firmeza, demonstrando excelentes qualidades na arte de redear.

O MELHOR

Dentre os ginetes, contudo, justo destaque merece o turfman Horácio de Carvalho, neto, cujas características quase se assemelham aos profissionais das rédeas. Podemos mesmo, enfeixando a opinião de uma grande maioria, classificá-lo o mais positivo e eficiente às do turfe amador no momento, para tanto bastando que recordem as suas mais recentes intervenções, notadamente a derradeira, quando ganhou uma corrida fácil com Armendariz, roubando demorados aplausos da massa turfística, inclusive dos que então jogaram contra pilôto e pilotado.

E' A FORÇA

Não bastasse a sua excelente categoria amadora, também o seu conduzido de hoje, novamente Armendariz, soma grande chance no confronto. Armendariz, podemos asseverar ganhou sua melhor carreira nas mãos do já popular "Horacinho" estando o filho de Kameran Khan, totalmente identificado com o seu ginete. Armendariz, cuja derradeira apresentação foi na grama, quando entrou em quarto colocado na vitória de Althéa, retorna hoje na pista de areia, na condição de fôrça, não estando fácil que o derrotem esta tarde.

PAREO DIFICIL — Jorge Morgado informa que o Reims está firme e tinindo, mas também revela ser um páreo difícil para o filho de Homero o prêmio "Seis de Março", amanhã

Domingo na Gávea

1º PAREO — às 14,00 horas — 1.300 metros — Cr$ 220.000,00.

	kg
1—1 Abrideira, F. Esteves	57
2—2 Florana, J. Tinoco	57
3 Pruma, D. Moreno	57
3—4 Naninha, O. Machado	57
5 Bela Boa, M. Silva	57
4—6 Gringa, C. A. Souza	57
7 Kitpar, F. Pereira Fº	53

2º PAREO — às 14,30 horas — 1.000 metros — Cr$ 220.000,00.

	kg
1—1 Pata Choca, P. Tavares	57
Oléia, R. Penido	57
2—2 Nadinha, J. Souza	57
3 Autilia, F. Esteves	57
3—4 Cádia, J. Portilho	57
" Bianchia du Bois, Não correrá	57
5 Fábia, C. R. Carvalho	57
4—6 Cachucha, A. Ramos	57
7 Ondina, A. M. Caminha	57
8 Trofa, F. Fontoura	57

3º PAREO — às 15,00 horas — 1.200 metros — Cr$ 220.000,00.

	kg
1—1 Pingolinho, J. Souza	57
2—2 Profano, A. Barroso	57
3 Sizudo, F. Esteves	53
3—4 BlackTié, M. Silva	57
5 Camboim, C. A. Souza	57
4—6 Incisivo, O. Machado	57
7 Baixio, A. Santos	57

4º PAREO — às 15,35 horas — 1.600 metros — Cr$ 250.000,00.

	kg
1—1 Nur-El-Sabah, J. Baffica	54
2 Helius, O. Machado	54
2—3 Candomblé, J. Silva	56
" Charmante, M. Silva	54
3—4 Qwal, J. Portilho	56
" Sawer, Não correrá	56
5 Hedrinha, J. Ramos	56
4—6 Cabernet, A. M. Caminha	56
7 Chave, A. Santos	56
8 Pocirim, A. Acevedo	56

5º PAREO — às 16,05 horas — 1.300 metros — Cr$ 250.000,00.

	kg
1—1 Cajino, J. Souza	56
2 Eufórico, F. G. Silva	56
2—3 Sanjo, M. Silva	56
4 Good Prince, A. M. Caminha	56
3—5 Paiquerê, J. Tinoco	56
6 Physalis, J. Ramos	56
4—7 Mister Houdini, J. Souza	56
8 Confetti, J. Santos	56
9 Ricmar, A. G. Silva	56

6º PAREO — às 16,40 horas — 1.600 metros — (Prêmio "Seis de Março") — (Areia) — Cr$ 400.000,00 — (Betting).

	kg
1—1 Bar, C. R. Carvalho	60
2 Geitoso, O. Machado	60
3 Iago, J. Tinoco	52
4 Estol, D. Moreira	60
3—5 Plátamo, D. P. Silva	60
6 Brevet, A. Santos	56
7 Snowbird, J. G. Silva	52
8 Zoada, Não correrá	56
3—9 Chantilly, M. Silva	52
" Corinto, J. Silva	52
" Charmant, M. Silva	50
10 Scoubidou, D. Neto	60
4-11 Umdo, D. Moreno	60
12 Rmeis, A. Barroso	56
13 Babóo, J. Portilho	60
14 B. dos Pampas, J. Fagundes	56
15 Nour-El-Sabah, Não correrá	50

7º PAREO — às 17,15 horas — 1.200 metros — Cr$ 250.000,00 — (Betting).

	kg
1—1 Charm Girl, J. G. Silva	56
2 Angolésa, F. Pereira Fº	56
2—3 Casula, A. Santos	56
4 Orseana, J. Santos	56
5 Skindó, A. G. Silva	56
3—6 Hullaballoo, J. Marchant	56
7 Pelmar, D. P. Silva	56
8 Papillon, J. Barros	56
4—9 Itapiuna, O. Machado	56
10 Blue Gardenia, I. Souza	56
11 Campestre, P. Lima	56

8º PAREO — às 17,50 horas — 1.300 metros — Cr$ 250.000,00 — (Betting).

	kg
1—1 Gramado, J. Fagundes	56
2 El Tango, O. Machado	56
2—3 DC-8, R. Penido (*)	56
4 Curiboca, C. R. Carvalho	56
3—5 Vocábulo, J. Baffica	56
6 Pandanus, J. Negrello	56
4—7 Imbros, M. Silva	56
8 Hall-Mark, D. P. Silva	56
9 Balmain, J. Portilho	56

(*) ex-Cajueiro.

Nossos informes para hoje na Gávea

1.º PÁREO — ÀS 13,50 HORAS — 1.000 METROS — RECORDE: 60"3/5, BLAMELESS — CR$ 180.000,00

Animais — Jóqueis — Pêso		Treinadores	Possibilidades	Performances	Tempo
1—1 Saint Emilion, F. Esteves	56	H. Souza	Turma boa. Muita chance	2º de Zôpo — Porungo	1.200 73" AL
2—2 Porungo, F. Pereira Fº	56	P. Campos	Perigoso na distância	3º " Zôpo — Saint Emillion	1.200 75" AL
3 Kim-Kim, A. Azevedo	56	T. Garcia	Um dos azares	6º " Zôpo — Saint Emillion	1.200 73" AL
3—4 Zana, D. Netto	56	G. L. Ferreira	Tinindo. Vai figurar	4º " Mariental — Margarita	1.200 76" AL
5 Muscari, I. Oliveira	54	R. Costa	Carreira difícil	Uº " Zôpo — Saint Emilljon	1.200 75" AL
4—6 Trapaceiro, J. Portilho	58	N. Gomes	Um perigo no percurso	4º " Zôpo — Saint Emillion	1.200 73" AL
7 Inbuída, A. Neri	52	O. Coutinho	Nada deve pretender	Uº " Palospavos — Proconsul	1.300 84"3/5 AL

Nossa indicação — TRAPACEIRO | Adversário — SAINT EMILION | Bom azar — PORUNGO

2.º PÁREO — ÀS 14,20 HORAS — 1.600 METROS — RECORDE: 97"2/5, FARINELLI — CR$ 220.000,00

Animais — Jóqueis — Pêso		Treinadores	Possibilidades	Performances	Tempo
1—1 Don Sérgio, D. P. Silva	57	R. Carrapito	Será dos primeiros. Tinindo	3º de Reims — Brutus	1.500 94"3/5 AL
2—2 Bedel, J. G. Silva	57	L. Ferreira	Retorna bem preparado	4º " Pingolinho — A. Dilemma	1.500 93"3/5 AP
3 Orion Boy, J. Portilho	57	Ar. Rosa	Não vem mostrando o que sabe	6º " Brutus — Bomarbelo	1.300 81"3/5 AL
3—4 Lagamar, A. Reis	57	J. C. Lima	Levado com muita fé	3º " Brutus — Bomarbelo	1.300 81"3/5 AL
5 Gamão, C. Morgado	57	C. Morgado	Melhor na distância. Olho	4º " Incisivo — Xamete	1.400 84"1/5 GL
4—6 Bomarbelo, não correrá	57	F. Abreu	Não corre	Não corre	—
7 Mar Verde, M. Silva	57	A. Araujo	Pule boa para os marletas	6º " Reims — Don Sérgio	1.500 94"3/5 AL

Nossa indicação — DON SERGIO | Adversário — BEDEL | Bom azar — LAGAMAR

3.º PÁREO — ÀS 14,50 HORAS — 1.400 METROS — RECORDE: 84"4/5, URGE — CR$ 220.000,00

Animais — Jóqueis — Pêso		Treinadores	Possibilidades	Performances	Tempo
1—1 Gasparino, C. R. Carvalho	57	J. W. Viana	Largando vai dar trabalho	5º de Brutus — Bomarbelo	1.300 81"3/5 AL
2 Boostar, F. Esteves	57	Z. Guedes	Retorna com muita chance	Uº " Mar Verde — Bogardo	1.600 102"2/5 AP
2—3 Boa Vida, M. Silva	57	E. Freitas	Uma das fôrças	4º " Ilfov — Gasparino	1.300 83" AP
4 Tocaio, J. Baffica	57	Ar. Rosa	Tem possibilidades boas	6º " Inho — Bomarbelo	1.400 89"4/5 AL
3—5 Colo-Colo, J. G. Silva	57	Ar. Rosa	Volta à sua pista. Cuidado	2º " Hudu — Bluejeans	1.200 72"1/5 GL
6 Vaporito, C. A. Souza	57	F. Abreu	Agora será mais difícil	5º " Hudu — Colo Colo	1.200 72"1/5 GL
4—7 Bluejeans, J. Negrello	57	J. Burloni	Cada dia melhor. Bom azar	3º " Hudu — Colo Colo	1.200 72"1/5 GL
8 Borneio, C. Morgado	57	C. Morgado	Sòmente para o placê	9º " Bedel — Ocejanio	1.400 87"3/5 AL

Nossa indicação — TOCAIO | Adversário — COLO-COLO | Bom azar — BLUEJEANS

4.º PÁREO — ÀS 15,20 HORAS — 1.300 METROS — RECORDE: 79"2/5, FARINELLI — CR$ 250.000,00

Animais — Jóqueis — Pêso		Treinadores	Possibilidades	Performances	Tempo
1—1 Simone, J. Marchant	56	J. Morgado	Será das primeiras	3º de Pastorella — H. Love	1.400 89"4/5 AL
2 Chicana, P. Lima	56	J. S. Silva	Pode repetir. Pule alta	1º " Côrte — Caramba	1.400 90"1/5 AL
2—3 Chuva, J. Silva	56	L. Ferreira	Bom trabalho. Vai figurar	2º " Hedrinha — Caledônia	1.200 72"4/5 GL
4 Marilina, A. Neri	56	O. Coutinho	Olha nela. Anda linda	4º " Ondula — Caledônia	1.600 97"4/5 GL
3—5 Crisálida, M. Silva	56	E. Freitas	Pela última é inimiga	1º " Spring. — Signorina	1.200 76"4/5 AP
6 Toca, O. Moura	56	G. Morgado	Carreira difícil	Uº " Pastorella — H. Love	1.400 89"4/5 AL
4—7 Datcha, A. Ricardo	56	G. Feijó	Perigosa. Bom azar	4º " Hedrinha — Caledônia	1.200 72"4/5 GL
8 Belle Image, C. R. Carvalho	56	F. Abreu	Achamos páreo duro	8º " Hedrinha — Caledônia	1.200 72"4/5 GL

Nossa indicação — SIMONE | Adversária — CRISALIDA | Bom azar — MARILINA

5.º PÁREO — ÀS 15,50 HORAS — 2.000 METROS — RECORDE: 120"4/5, NANDO E ATRAMO — CR$ 270.000,00

Animais — Jóqueis — Pêso		Treinadores	Possibilidades	Performances	Tempo
1—1 Lady Champagne, M. Silva	57	W. Aljano	Tinindo. Pode repetir	1º de Rumboso — Long Line	2.200 142"3/5 AL
2 Long Line, J. Baffica	53	J. F. Vale	Atrevida. Placê serve	3º " Lady Champagne — Rumboso	2.200 142"3/5 AL
2—3 Abril, J. Souza	5	J. L. Pedrosa	Trabalha bem e não confirma	4º " Alpes — Zangão	1.600 100" AL
4 Alexander, J. Silva	54	J. S. Silva	Melhorou. Muita chance	7º " Babão — N. El Sebah	1.400 84"2/5 GL
3—5 Rumboso, C. A. Souza	55	G. Feijó	Vai atropelar. Pule alta	7º " Alpes — Zangão	1.600 100" AL
6 Big Nelson, A. Santos	55	J. Burloni	Grande nome. Seguiu bem	5º " Intruja — Miss Tamar	2.000 124"3/5 GL
4—7 Zoada, A. Barroso	59	C. Ferreira	Na pesada é um perigo	8º " Geitoso — Bar	1.600 99"4/5 AL
8 Estelo, P. Lima	55	E. Leitão	Sòmente como azar	1º " Palospavos — Dirigivel	2.000 131"2/5 AL
9 Intruja, F. Pereira	53	E. Coutinho	Não corre	1º " Miss Tamar — Zil	2.000 124"3/5 GL

Nossa indicação — LADY CHAMPAGNE | Adversária — ZOADA | Bom azar — ABRIL

6.º PÁREO — ÀS 16,20 HORAS — 1.400 METROS — RECORDE: 84"4/5, URGE — CR$ 220.000,00 — BETTING

Animais — Jóqueis — Pêso		Treinadores	Possibilidades	Performances	Tempo
1—1 Perl Fleur, C. A. Souza	57	G. L. Ferreira	Sempre esperada. Anda bem	2º de Abrideira — Poragibam	1.300 79" GL
2 Biguá, A. M. Caminha	57	B. Carvalho	Volta em turma fraca	Uº " Gioia — Precursora	1.600 105"4/5 AP
3 Poragibam, I. Oliveira	57	J. C. Lourenço Fº	Nada deve pretender	3º " Abrideira — P. Fleur	1.300 79" GL
4 Mahendra, P. Fontoura	57	S. Câmara	Correndo pouco	9º " Ocumba — Predileta	1.000 63" NL
2—5 Qualyta, J. Tinoco	57	G. Feijó	Olho e muito cuidado com ela	4º " Bácora — Predileta	1.200 73" GL
6 Marquesa, L. Lins	57	C. Ribeiro	Sòmente para placê	Uº " Abrideira — P. Fleur	1.300 79" GL
7 Beduína, J. Souza	57	P. Campos	Bom trabalho. Pule alta	10º " Ocumba — Predileta	1.000 63" NL
8 Borda, D. Moreira	57	J. Araujo	No dia que confirmar...	4º " Bagateia — P. Fleur	1.300 82"4/5 NP
3—9 Misquece, J. A. Silva	57	J. E. Souza	Portadora de esperanças	2º " Boliviana — Cê-Cê	1.300 89"1/5 AL
10 Tetela, M. Coutinho	57	O. Coutinho	Pelas últimas, nada	Uº " Abrideira — Soirée	1.400 84"4/5 GL
11 Bela Praça, F. Pereira Fº	57	M. Mendes	Melhorou. Para placê	1º " Violon d'Or — Rosalba	1.500 99"1/5 AP
12 Blondie, J. G. Silva	57	R. Tripodi	Pode pretender algo	7º " Soirée — Gióia	1.300 86"2/5 AP
4-13 Jacobita, J. Santos	57	W. Aliano	Tinindo. Pode repetir	1º " B. du Bois — Nadipha	1.400 89"2/5 AL
14 Rosalba, A. Barroso	57	J. Morgado	Melhor agora. No placê	7º " Bácora — Predileta	1.200 73" GL
15 Novata, A. Ramos	57	C. I. P. Nunes	Nada deverá fazer	3º " Bácora — Predileta	1.200 73" GL
" Tia Mina, F. G. Silva	57	N. Gomes	Correu bem na última. Olho		1.200 73" GL

Nossa indicação — QUALYTA | Adversária — MISQUECE | Bom azar — JACOBITA

7.º PÁREO — ÀS 16,55 HORAS — 1.300 METROS — RECORDE: 79"2/5, FARINELLI — CR$ 250.000,00 — BETTING

Animais — Jóqueis — Pêso		Treinadores	Possibilidades	Performances	Tempo
1—1 Bowman, J. Souza	56	J. Morgado	Grande nome. Na sua turma	10º de Cabine — Albany	1.000 58"2/5 GL
2 Club Glossip, J. Marchant	56	W. Aliano	Na conta. Pode repetir	1º " Calmo — Cowboy	1.300 82"2/5 AL
2—3 Codajaz, M. Silva	56	E. Freitas	Bom trabalho. Chance	Uº " Leuq — Gárrulo	2.400 156"2/5 GP
4 Ivy ou Velhe, A. Hodecker	56	M. Mendes	Achamos páreo duro	5º " L. Sabiá — Confucio	1.600 97"2/5 GL
5 Darapier, F. Pereira Fº	56	W. Costa	Sòmente como surprêsa	Uº " Chantilly — Tony	1.600 101" AP
3—6 El Seibo, A. Ricardo	56	J. W. Viana	Seguiu tinindo. Pule boa	4º " Lord Sabiá — Confucio	1.600 97"2/5 GL
" Gearo, J. Ramos	56	J. W. Viana	Ajuda apenas regular	6º " Corinto — El Seibo	1.400 88" AL
7 Poca Plata, F. Maia	56	C. Gomes	Levado na certa. Cuidado	5º " Misty — Pampilho	1.200 72"3/5 GL
4—8 Bienhablado, J. Tinoco	56	A. Tôrres	Correcr. Pode aparecer	3º " Corinto — El Seibo	1.400 88" AL
99 El Cacique, O. Machado	56	R. Carrapito	Sòmente para o placê	6º " Bewitched — Badajoz	1.400 88"4/5 AU
10 Pierrot Sonhador, J. Negrello	56	J. L. Pedrosa	Não está no páreo	11º " Misty — Pampilho	1.200 72"3/5 GL

Nossa indicação — POCA PLATA | Adversário — CODAJAZ | Bom azar — EL SEIBO

8.º PÁREO — ÀS 17,30 HORAS — 1.600 METROS — RECORDE: 97"2/5, FARINELLI — CR$ 180.000,00 — BETTING

Animais — Jóqueis — Pêso		Treinadores	Possibilidades	Performances	Tempo
1—1 Satanes, L. Souza	58	W. Aliano	Vai correr mais na areia	9º de Bob's — Pato Rouco	2.000 126" GL
2 Saxofone, C. Morgado	56	C. Morgado	Um bom placê no páreo	1º " Ramazón — Mágico	1.200 84"2/5 AL
3 Lady Tamar, F. Pereira Fº	56	P. Campos	Sòmente para placê	3º " Fregonesa — Passión	1.200 78"2/5 NL
4 Extruder, J. Quintanilha	56	J. Burloni	Volta com chance regular	9º " Ostelo — Palpiteiro	1.600 103"2/5 AL
3—5 Belo Antônio, J. Souza	54	A. Morales	Cada dia melhor. Olho	4º " Bob's — Pato Rouco	2.000 128" GL
6 Devoto, A. M. Caminha	58	J. L. Pedrosa	Retorna com bons trabalhos	11º " Chaddak — Jungle Crier	1.500 97"2/5 AP
7 British Herald, J. M. Santos	54	B. Pereira Fº	Não confirma nunca	6º " Zazo — Frater	1.600 101"4/5 AL
8 Ramazon, C. A. Souza	52	F. Abreu	Largando vai dar trabalho	2º " Ramazón — Mágico	1.200 84"2/5 AL
3—9 Le Garçon, D. Moreira	54	R. Silva		3º " Bob's — Pato Rouco	2.000 126" GL
10 Jerobiar, F. Esteves	58	J. F. Vale	Pela última é perigoso	5º " Trapézio — Hurlingham	1.200 75"4/5 AL
11 Mágico, não correrá	54	C. I. P. Nunes	Não corre	3º " Saxofone — Ramazón	1.300 84"2/5 AL
12 Hontem, J. Tinoco	58	J. Tinoco	Só com muitas melhoras	Uº " Miss Tamar — B. Bill	2.000 125"2/5 GL
4-13 Labor, A. Leite	56	A. Ytrillo	Baleado. Achamos difícil	10º " Zazo — Frater	1.600 101"4/5 AL
14 Halfiler, F. Maia	58	B. Carvalho	E' bom azar	5º " Zazo — Frater	1.600 101"4/5 AL
15 Airways, D. P. Silva	58	H. Cunha	Anda bonito, mas correndo pouco	7º " Zazo — Frater	1.600 101"4/5 AL
" Cantineiro, P. Lima	58	H. Cunha	Ajuda fraca. Não gostamos	Uº " Bob's — Pato Rouco	2.000 126" GL

Nossa indicação — SATANA | Adversário — BELO ANTONIO | Bom azar — LE GARÇON

9.º PÁREO — ÀS 18,00 HORAS — 1.200 METROS — RECORDE: 72"4/5, CABINE — CR$ 180.000,00 — (AMADORES)

Animais — Jóqueis — Pêso		Treinadores	Possibilidades	Performances	Tempo
1—1 Armendariz, E. C. Netto	66	A. Tôrres	Tinindo e com jóquei bom	4º de Althéa — Pingolinho	1.400 82"4/5 GL
2—2 Talon, L. M. Pereira	69	M. Gil	Vai dar trabalho	7º " F. Landlord — Acapu	1.400 83"3/5 GL
3—3 Exchange, J. Aragão	65	E. Coutinho	Será dos primeiros	10º " Cabine — Albany	1.000 58"2/5 GL
4 Margarita, A. Porciolli	56	W. Freitas	Achamos carreira difícil	6º " Intruja — Miss Tamar	2.000 124"3/5 GL
4—5 Tender, N. Romano	56	P. Morgado	Pode pretender algo	2º " Armendariz — Intrometido	1.200 77" AL
6 Dengo, J. O. Simões	68	A. Araujo	Sòmente como surprêsa	6º " Babão — N. El Sabah	1.400 84"2/5 GL

Nossa indicação — ARMENDARIZ | Adversário — EXCHANGE | Bom azar — TALON

Fiscal da Guarda-Noturna matou comerciante com um tiro no peito

Diario Carioca
15 CRUZEIROS
Sábado, 23 de março de 1963

O fiscal da Guarda-Noturna de Nova Iguaçu, Berêncio Bezerra Alves, assassinou, na tarde de ontem, o comerciante João Faria Magalhães, no interior do Pôsto daquela corporação policial, ocasião em que também atingiu, com um tiro na mão esquerda, o inspetor Manuel Francisco Sobral, que o prendeu em flagrante. Gerou o crime, o simples fato da vítima ter desobedecido ordens do criminoso para fechar o bar de que era proprietário, às 22 horas.

Segundo ficou apurado, há tempos houvera forte desinteligência entre vítima e criminoso. Nessa ocasião, Berêncio tentara à fôrça que o comerciante terminasse o expediente do bar que possuía no Km 32, da antiga Estrada Rio-São Paulo, por volta das 22 horas. Em respeito à ordem, João passou, embora com prejuízos, a cerrar as portas mais cedo.

ANTECEDENTES

Na noite de ontem, João resolveu não cumprir a determinação do fiscal Berêncio, uma vez que o bar estava com bastante movimento, o que lhe possibilitava maiores lucros. Nessa ocasião um grupo de guardas compareceu ao bar tentando obrigar que fôsse fechado imediatamente.

Revoltado com a ação dos policiais que inclusive espantaram os fregueses, João armou-se com um revólver e reagiu à ação dos policiais, a tiros. Houve então violento tiroteio, ocasião em que os guardas abandonaram o local, escondendo-se no mato, até o clarear do dia João, temeroso pelo seu ato, enviou um bilhete ao inspetor Sobral colocando-o a par da situação.

PRISÃO E MORTE

Inteirado dos acontecimentos, o inspetor Sobral dirigiu-se ao local onde determinou que os guardas se afastassem, o que foi feito. Apesar de temeroso, João resolveu entregar-se ao inspetor Sobral, ocasião em que foi levado ao Pôsto da Guarda Naturna e dali, posteriormente, seria transferido para a Delegacia de Nova Iguaçu.

O fiscal Benêncio, todavia, não se conformou com a atitude de seu superior e, de arma em punho, invadiu o Pôsto policial, disparando quatro tiros contra o comerciante, que foi ferido no tórax. Uma das balas, entretanto, errando o alvo, foi atingir a mão esquerda do inspetor Sobral que, mesmo ferido, conseguiu desarmar e prender o criminoso. Quando era transportado para o Hospital Carlos Chagas o comerciante morreu.

MATANÇA DE MENDIGOS

Inspetor Alcino será ouvido em sessão secreta

Na próxima sexta-feira voltará a funcionar a Comissão Parlamentar de Inquérito que apura a matança de mendigos, ocasião em que o sr. Alcino Pinto Nunes voltará a ser ouvido, sigilosamente, em sessão secreta. A decisão foi tomada na última reunião dos deputados encarregados de apurar responsabilidades no trucidamento dos mendigos, atirados nos rios da Guarda e Guandu.

A Comissão Parlamentar de Inquérito ouvirá, na quarta-feira vários mendigos e o engenheiro Antônio Coelho de Resende. Quanto ao ofício enviado ao governador solicitando o afastamento do delegado Cecil Borer, a CPI nada deliberou já que o mesmo não teve até o momento, nenhuma solução. Esperava-se a sua devolução o que não ocorreu.

REPRESENTAÇÃO

Em face ao não cumprimento da solicitação feita pela CPI, os deputados, em reunião ... Teixeira, Nélson Salin, Sinval Simonie e outros resolveram promover uma representação contra o governador Lacerda, por desacato à Comissão Parlamentar de Inquérito.

Por outro lado o Antônio Luzivar condenou as "blitz" policiais como se vêm realizando pois, segundo afirmou 80% dos elementos presos são trabalhadores que possuem documentos em poder dos patrões e que continuam recolhidos ao galpão da Superintendência de Transportes transformado em presídio.

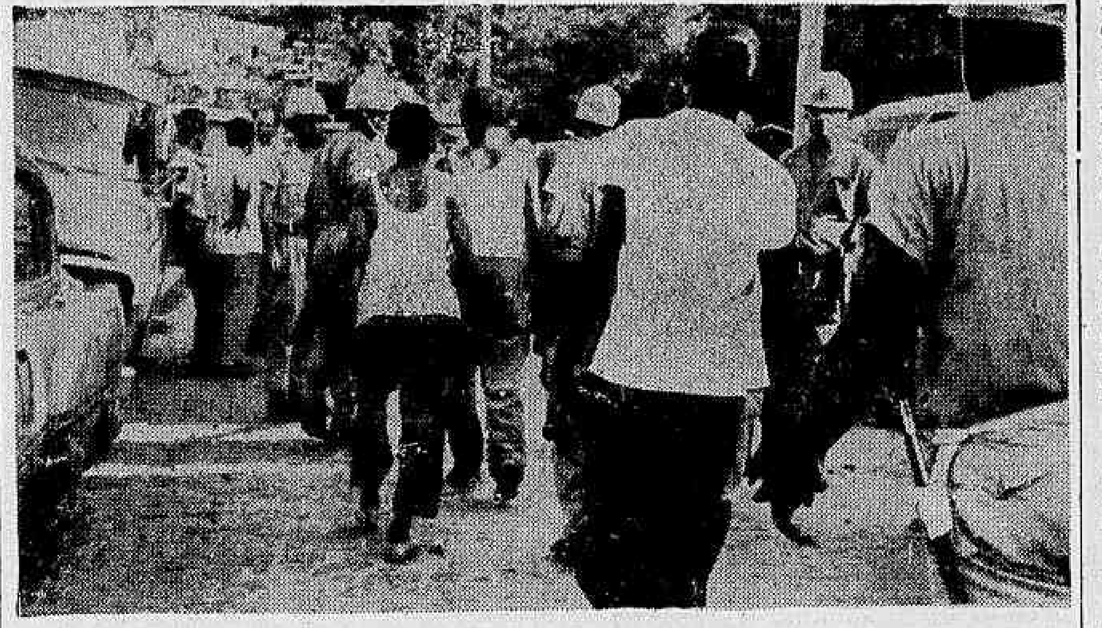

Suspeitos são prêsos

Fracasso da polícia na 'batida' de ontem

Apesar de terem sido empregados cêrca de 500 soldados da Polícia Militar, além de 30 detectives da Delegacia de Vigilância, a "blitz" realizada, na tarde de ontem, nos morros da "Cachoeirinha" "Gambá", Cachoeira Grande" e "Barro Vermelho", redundou em um verdadeiro fracasso.

Apenas 27 elementos foram presos, na sua maioria humildes operários que tiveram seus lares invadidos pelos policiais. A "blitz" era comandada pelo major Silva Júnior subcomandante do 3.º Batalhão de Infantaria, para onde os presos eram levados para a devida identificação.

APARATO

Cêrca das 16 horas de ontem, sob grande aparato foi realizada uma "blitz" nos morros localizados no bairro de Lins Vasconcelos. Um helicóptero (particular) sobrevoava os morros para melhor orientar os policiais que imediatamente rumavam para os locais indicados.

Várias residências foram invadidas e seus moradores foram presos sob a acusação de possuírem armas que apreendidas consistiam em foices, facas e uma velha espingarda.

ARBITRARIEDADES

Os presos eram conduzidos para o 3.º BI, sediado no Méier, onde foram tiradas suas impressões digitais e os respectivos boletins. Nossa reportagem apurou que no quartel compareceu o gerento da "Kibon" que reconheceu entre os presos, um empregado daquela firma, que tem 11 anos de serviço, sendo um homem honesto e cumpridor dos seus deveres. Imediatamente o capitão Muza, encarregado da triagem, determinou que o mesmo fôsse pôsto em liberdade. O que causou estranheza entre os jornalistas presentes foi o fato de não ser permitido tirar fotografias dos presos.

Dentre os 27 elementos, apenas um foi reconhecido como sendo o assaltante Celino da Silva Calazans, residente na Rua Trindade, 125, no Lins. "Curu", como é conhecido o marginal é elemento de alta periculosidade e autor de vários assaltos.

Assaltantes desafiam a polícia na Zona Sul

Dois roubos e dois assaltos foram praticados na noite e madrugada de ontem, na Zona Sul, não obstante as sucessivas "blitzs" policial que vem sendo realizadas pela Secretaria de Segurança, que conta inclusive com a colaboração das Fôrças Armadas.

Nos assaltos praticados na madrugada de ontem, a Polícia logrou prender os seus autores, enquanto que nos roubos, os comissários dos 12.º e 13.º Distrito Policial respectivamente limitaram-se apenas a registrar as queixas dos lesados.

OS ROUBOS

Ao comissário Paulo Cirne do 12.º Distrito Policial, o sr. João Mora, residente na Av. Presidente Wilson, 23 apt. 52 em Santos, e que atualmente está hospedado no Copacabana Pálace Hotel, queixou-se que haviam furtado do interior de seu carro, um revólver de marca "Taurus", calibre 32. O veículo estava estacionado em frente àquele hotel.

Dizendo-se furtada em jóias no valor de 2 milhões e 500 mil cruzeiros, a senhora Ani Aron, residente na Rua Barão da Tôrre, 221 apt. 201, apresentou queixa ao comissário do 13.º Distrito Policial. Ao apresentar sua queixa a doméstica disse suspeitar de uma enfermeira de nome Jane que se encontrava em seu apartamento atendendo a um enfêrmo da família.

Segundo a queixosa são as seguintes as jóias furtadas em seu apartamento: Um relógio de ouro com pulseira do mesmo metal, um broche de platina com vários brilhantes, um anel de platina com dois brilhantes além de uma pérola cultivada e vários objetos de menor valor.

O SASSALTOS

Os integrantes da viatura da R. P. 57 prenderam em flagrante, na Rua São João Batista os menores Paulo Sidnei da Costa e Vantuil da Silva Bernardino, de 15 e 14 anos, respectivamente, ambos residentes no morro de Santa Marta.

Os menores foram presos quando tentavam assaltar à José Elói Furtunato (Rua das Palmeiras, 56), empunhando armas de fogo. Aos gritos de "socorro" da vítima os menores empreenderam fuga sendo, porém, detidos pela R.P. Os menores foram levados ao 10.º D.P. e dali removidos para a Delegacia de Menores.

O segundo assalto ocorreu na Rua das Palmeiras, quando o vendedor ambulante Alonso Lira de Brito, foi abordado por dois elementos que de arma em punho exigiram-lhe todos os seus pertences. Populares que por ali passavam e ao perceberem a cena começaram a gritar por "pega ladrão" ocasião em que os marginais puseram-se em fuga.

Um dos assaltantes, foi prêso e levado para o 10.º Distrito Policial onde foi identificado como sendo João Correia Dantas (Colteiro, de 33 anos, Rua Marquês de Abrintes, 27). Depois de autuado, o assaltante foi recolhido ao xadrez de onde aguardará destino conveniente.

Diario no Forum

JUIZ DE PLANTÃO: A fim de conhecer dos pedidos de habeas-corpus urgentes estarão de plantão hoje, na Justiça, o juiz Eliezer Rosa, em exercício na 8.ª Vara Criminal, que poderá ser encontrado em seu escritório, na Avenida Presidente Wilson, 164, 8.º andar, sala 802-A, sede da Agência Nacional, Edifício Nôvo Mundo, de 12 às 16 horas.

Raimundo Nonato Lobato Guimarães, motorista, acusado como autor intelectual do assalto que causou a morte do jovem Odilo Costa, neto, teve a sua prisão preventiva decretada pelo juiz sumariante da 26.ª Vara Criminal, Osvaldo Portela, a pedido do delegado Luís de Noronha, do 7.º Distrito Policial. Raimundo foi o mentor da quadrilha integrada pelos marginais Fuinha, Manguito e Jarbas, que no dia 10 do corrente mês, na Rua Santa Cristina, em Santa Teresa, assaltaram e causaram a morte do jovem Odilo Costa, neto. O promotor Vicente Costa Jr., de acôrdo com o pedido do delegado vai denunciar os acusados na tentativa de homicídio contra a jovem Irene Lowootein, que escapou de morrer dos tiros efetuados pelos assaltantes. Os acusados Manguito e Fuinha, com exceção de Jarbas, que se acha foragido, já se encontram no SAM em celas especiais. O promotor Vicente Costa Jr. opinou favoràvelmente ao pedido da autoridade policial sustentado a capitulação dada pelo delegado por havia quem julgasse tratar-se de latrocínio. Os autos baixaram à delegacia para complementação de deligências.

Ao encerrarmos esta secção estava sendo julgado no I Tribunal do Júri, Hélio Teles Biar último dos acusados no processo sôbre o homicídio do receptador Rudolf Karousos, morto no edifício Rio-Roma. O réu investigador de polícia está sendo acusado pelo crime de favorecimento pessoal aos demais implicados no crime. Os trabalhos estão sob a presidência do juiz Talavera Bruce, que devido a exaustiva leitura das peças do processo e do relatório, pois os autos são compostos de seis grossos volumes, e sòmente hoje de manhã haverá resultado. A acusação estêve a cargo do promotor Carlos Alberto Tôrres de Melo funcionando na defesa os advogados Júlio de Araújo Leitão e Laércio Pelegrino.

SA DEVE 20 MILHÕES AO PESSOAL DE OBRAS

NITERÓI — Vinte milhões de cruzeiros, aproximadamente, é o montante da dívida da Secretaria de Agricultura com o pessoal de obras, que não recebe seus vencimentos desde julho do ano passado.

O secretário de Agricultura sr. Atanagildo Ferraz, informou ao DIARIO CARIOCA que dentro de quinze dias, estará concluído o levantamento dos atrasados, para em seguida ser iniciado o pagamento. Acrescentou, o sr. Atanagildo ser objetivo do governador normalizar o mais rápido possível a fôlha do pessoal obras da Secretaria de Agricultura relegada ao esquecimento, criminosamente, por outras administrações.

Polícia adotará 'passo de tartáruga' contra Lacerda

O governador Carlos Lacerda assinou decreto criando funções gratificadas e cargos em comissão na Polícia, considerado autêntico "Panamá" que beneficiará apenas a um têrço do organismo policial, pois que a Guarda-Civil e a Polícia de Vigilância foram excluídas dêsses benefícios.

Os policiais preteridos se organizam para, num movimento forte, conjugado, iniciar a "Operação Tartaruga", já tendo o detective Zilmar Quintais, presidente do Clube dos Investigadores, mantido entendimentos a êsse respeito com o secretário de Segurança, coronel Gustavo Borges.

O descontentamento dos policiais ganhou corpo ao ser divulgado no Boletim da Secretaria, o decreto que dispõe sôbre as modificações nos quadros administrativos da Polícia. Pelo decreto foram criados sete cargos gratificados, símbolo 7-FG, para escrivão-chefe; quatro de assessor-técnico, símbolo 1-F; três de chefes de serviço 1-F; onze de assessor 3-F; um de auxiliar de gabinete 4-F; um de secretário 5-F; e seis de chefe de seção, símbolo 6-F. Além dêsses foram criados outros cargos de menor remuneração mensal.

"PANAMÁ" DE CARGOS

LIMITAÇÃO

O decreto do governador — segundo a maioria — é prejudicial ao Estado em todos os sentidos, principalmente pela limitação injustificável das melhorias conferidas que provocarão conseqüências imprevisíveis no âmbito policial.

A rotina dos trabalhos sofrerá profundas transformações em razão do desestímulo provocado na maioria dos policiais, com prejuízos para a segurança pública, de vez que o decreto foi planejado por um grupo de assôres beneficiados, em detrimento ao direito de antigo servidores merecedores de melhoria.

EFEITOS NEGATIVOS

Como ponto inicial, de desordenação verificada no sentido da criação das novas funções gratificadas e cargos em comissão vale citar o vaivém por que passou o delegado Agnaldo Amado, titular do 23º Distrito Policial. Há alguns dias, a imprensa publicava sua ida para a Inspetoria Geral de Polícia. Dias após, tal ato foi tornado sem efeito, passando o delegado a ficar como simples adido à Superintendência Administrativa, com outros policiais ali "encostados". Ontem, voltou a Superintendência Judiciária. Aguarda-se, agora, sua nomeação pelo sr. Newton Marques Cruz, para um outro cargo.

Armas apreendidas durante a "blitz"

Mulher após discussão deu facada no marido

A doméstica Maria José Cirilo da Silva (casada, de 32 anos, Rua Araújo Leitão, 25, Morro do Barro Prêto, no Lins de Vasconcelos), depois de discutir com seu espôso, o servente do Banco da Aliança da Bahia, José Cirilo da Silva (29 anos), acabou por cravar-lhe uma faca de cozinha no peito.

Após o delito, a doméstica empreendeu a fuga, estando as autoridades do 23º Distrito Policial no seu encalço. A vítima foi conduzida ao Hospital Sousa Aguiar, onde foi internada em estado gravíssimo, sendo poucas as esperanças de sobrevivência.

ANTECEDENTES

Nossa reportagem conseguiu apurar que José se casara com Maria há cêrca de cinco anos. Desde os primeiros anos de matrimônio que o servente demonstrou ser um péssimo chefe de família. Passava as noites fora de casa e regressava completamente embriagado.

Sua espôsa, porém, na expectativa de dias melhores, a tudo resistia sem nada dizer. José últimamente já não deixava nem dinheiro para as despesas caseiras, obrigando a que sua espôsa recorresse aos vizinhos.

A AGRESSÃO

Ontem, a doméstica pediu ao marido que fôsse à feira-livre comprar alguns mantimentos para a casa. Grávida de dois meses, a doméstica se sentia mal ao ter que se locomover do morro. Por êste motivo resolveu pedir ao espôso que fizesse as compras.

José, de posse do dinheiro dos mantimentos, encaminhou-se à feira, onde ficou até cêrca das 14 horas. Completamente embriagado, regressou ao lar, sem dinheiro e sem mantimentos. Ao ser interpelado por sua espôsa, o servente se exasperou e avançou para ela tentando agredi-la. Maria correu até a cozinha da casa e de lá retornou empunhando um facão, cravando-o no peito de seu marido, que caiu ao solo banhado em sangue.

Contrabando resultou em morte

CURITIBA — O contrabandista de café, Ataíde Amaral correia foi morto durante um tiroteio mantido com a Polícia, às margens do Rio Paraguai, na fronteira, quando tentava atravessar o rio com 66 sacas de café, a fim de atingir o vizinho país.

Os contrabandistas foram surpreendidos por uma patrulha da Polícia Militar quando tentavam atravessar o rio com a carga. Um dos contrabandistas conseguiu fugir e quanto Agenor Novorovitch foi capturado estando prêso na cidade de Cândido Rendon.

Menor em estado grave: queda de trem

Caindo de um trem elétrico em movimento, na estação de Madureira, José dos Santos Oliveira (16 anos, operário, filho de José Domingues Cerqueira, residente em São João de Meriti), foi internado em estado grave no Hospital Carlos Chagas, sofrendo em conseqüência, amputação da perna direita tendo, ainda, fraturado o crânio. Segundo testemunhas — o menor viajava em um dos vagões que conservava a porta aberta. Atraído por um fato que vira na plataforma da estação, encaminhou-se em direção à porta, ocasião em que perdeu o equilíbrio e caiu na via férrea, sendo colhido pelas rodas do último vagão da composição. O 29.º Distrito Policial registrou a ocorrência.

Assaltantes foram detidos pela polícia

SÃO PAULO — A polícia deteve quatro marginais que roubaram, há dias, várias firmas desta capital. O produto do roubo atingiu a mais de Cr$ 5 milhões e nada foi recuperado. Os ladrões — Luís Francisco dos Santos, Alves da Silva, Valdir da Silva e Pedro de tal — «trabalhavam» de comum acôrdo com outros marginais do município de São Bernardo do Campo.

Desembarcou na GB e foi logo assaltada

A jovem Teresa Aiala, procedente de São Paulo, foi vítima de espetacular assalto, na madrugada de ontem, momentos após ter tomado um táxi na Praça Cristiano Otôni, na Central do Brasil, pedindo que o veículo rumasse para determinado hotel. Ao passar pelo Campo de Santana, o motorista estacionou o carro e chamou três cúmplices, dois homens e uma mulher, que, após embarcarem no carro, surraram Teresa, que foi despojada de Cr$ 10 mil e ainda foi atirada para fora do automóvel.

Como o assalto ocorreu nas proximidades da Delegacia de Vigilância, Teresa Aiala apresentou queixa naquela dependência policial, cujos detectives, juntamente com a vítima, conseguiram prender, na rua do Resende, os assaltantes, que foram identificados como Valdir Modesto, vulgo "Miquimba", José Pereira Fialho, o "Negão" e a mundana Carmelita Maria da Conceição, que interrogados confessaram a autoria do crime.

O MOTORISTA

Apesar dos interrogatórios, os assaltantes não revelaram a identidade do motorista cúmplice do assalto. Todavia, através da vítima, os policiais souberam ser êle um elemento de côr, com uma cicatriz na fase direita. Várias diligências foram feitas, inclusive na Praça Cristiano Otôni, onde a vítima tomara o táxi. Todavia, ninguém soube identificar o procurado.

De volta à Delegacia de Vigilância, os policias encontraram o fuzileiro naval Djalma Moreira e o marujo Jadir Conceição que, sob ameaças, queriam a todo custo, que os assaltantes fôsem libertados, o que não ocorreu. Posteriormente, as autoridades militares foram comunicadas do ocorrido, quando prenderam os dois militares ainda na D.V.

DESASTRE

Empenhados, por ordem do delegado Aristidos Ventura, na captura do motorista assaltante, nova turma de policiais saiu em diligências. Todavia, a viatura policil, ao atingir a esquina das ruas Benedito Hipólito e Júlio do Carmo, foi violentamente abalroada por um caminhão de feira, resultando ferimentos graves nos policiais. Com o desastre, as diligências foram abandonadas. Todavia, possivelmente hoje, Teresa Aiala deverá comparecer ao Serviço de Trânsito a fim de consultar o fichário, quando tentará identificar o motorista evadido.

Lambreta atropelou o operário

Com ferimento contuso na mão esquerda, além de outros ferimentos pelo corpo, foi medicado no Hospital Getúlio Vargas o operário Norival Alexandre da Silva (casado, de 38 anos, residente na Rua São Pedro, 148, na estação de Éden, no Estado do Rio).

O operário ao tentar atravessar a Avenida Brasil, próximo a Refinaria de Manguinhos, local de seu trabalho, foi colhido por uma lambreta não identificada. O fato foi levado ao conhecimento do 17.º Distrito Policial que instaurou inquérito para identificar o lambretista atropelador.

Explosão em um barco causou mortes

BELÉM — Presume-se que se eleva a 10 pessoas o número de mortos na explosão do barco "Mar Brasil", verificada no Pôrto Rodrigues, neste Estado. O barco se dirigia para Macapá, com um carregamento de gasolina. O incêndio que se seguiu após a explosão propagou-se ràpidamente, atingindo a outros barcos ali ancorados, um dêles o "Ocivaldo", ficou completamente destruído. O proprietário dêste barco, que se encontrava a bordo, conseguiu salvar-se, retirando da embarcação, um a um, todos os seus familiares. Desconhecem-se até agora as causas do sinistro. As sindicâncias prosseguem.

O homem que sabe demais

EXCLUSIVO PARA O DC

Dos Arquivos Privados do ex-Diretor do Gabinete de Pesquisas Científicas da Polícia Civil do Rio

A vingança dos dois irmãos

A tragedia que hoje relembramos, e que teve lugar em 23 de fevereiro de 1928, tem, sôbre as outras, um ponto interessante e quiçá inédito: dois alunos do Colégio Militar, dois meninos, não tiveram dúvida em matar o sedutor de sua irmã servindo-se da própria arma que êle empunhava no encontro que tiveram.

ANTECEDENTES

O coronel-médico do Exército dr. Antônio Gonçalves Moreira em comêço do ano de 1927, em face de ter sua espôsa ficado doente levou-a para Poços de Caldas. Aí, por intermédio do hoteleiro, veio a conhecer e travou relações como o jovem José Palhares da Costa, tipo insinuante e que se dizia engenheiro. Dentro em pouco os dois tornaram-se amigos íntimos. Em suas conversas, Palhares alegava ser amigo de várias pessoas importantes inclusive do presidente da República, o sr. Washington Luís.

Terminada a estação o coronel regressou ao Rio onde Palhares morava, na Rua São Francisco Xavier. Transferindo-se para Niterói, o militar convidou Palhares a ir também para a capital fluminense. A êste propósito recebeu do pai de Palhares uma carta agradecendo-lhe o interêsse que tinha pelo seu filho e pedindo-lhe permissão para chamá-lo de amigo.

EM NITERÓI

Atendendo ao convite Palhares foi para a capital fluminense indo morar na casa n.º 138, da Avenida Sete de Setembro, que seu amigo alugara por sua conta, nas proximidades de sua residência, na Rua Mariz e Barros, 70 em Icaraí. À custa do prestígio do coronel, Palhares conseguiu ser nomeado para a Diretoria de Obras do Estado do Rio.

NÔIVO

Todos os dias Palhares comparecia à noitinha à casa do médico onde jantava, ali permanecendo longas horas, conversando. Nasceu daí uma intimidade excessiva. Palhares passou a ser considerado pessoa da casa. Namorar a filha do amigo, iludi-la com promessas foi um pulo. Em 23 de outubro do ano anterior Palhares pedia em casamento a senhorita Teresa Gonçalves Moreira. O pedido não só foi aceito como recebido com grande alegria. E assim o "engenheiro", que já freqüentava a casa como amigo dedicado, passou a procurá-la como nôivo.

INFORMAÇÕES

Dentro em pouco uma nuvem vinha toldar as esperanças do môço bem falante. E' que certas informações, pouco satisfatórias, chegavam ao conhecimento do coronel à propósito do seu futuro genro. Uma delas dizia respeito a um processo que Palhares respondera em São Paulo. Ouvido pelo dr. Moreira saiu-se bem o jovem, pois provou que nada mais existia, pois o processo tinha sido arquivado.

Mas, o então 1.º tenente Toscano de Brito, íntimo do coronel Moreira, desconfiado, escreveu para seu sogro, em São Paulo, e pediu-lhe para colhêr, informações à respeito de Palhares. Em breve vinha a resposta decepcionadora: era casado, em Ribeirão Prêto, com dona Iraci, professôra do Estado, que fora obrigada a separar-se em vista dos maus tratos como das infâmias que lhe queria impor.

REAÇÃO

Quando, na noite de 22 de fevereiro, Palhares compareceu à casa do seu futuro sogro para jantar foi, logo de entrada, interpelado pelo coronel. Mostrou-lhe êle um retrato seu em companhia de sua espôsa e uma certidão de casamento realizado em Ribeirão Prêto, em 8 de setembro de 1935. Foi intimado a desfazer cabalmente a denúncia documentada ou desaparecer de vez.

A BURLA

Retirando-se, em companhia do menor Antônio, aluno do Colégio Militar e filho do coronel, Palhares alegou que iria a Petrópolis, a fim de se entender com o presidente da República. Como o menino teimasse em acompanhá-lo Palhares resolveu telefonar para o Rio Negro. Para isto entrou em uma cabina fingindo que estava telefonando para a residência oficial do presidente da República, na cidade serrana. Ao sair da cabina disse, para seu futuro cunhado, que o presidente tinha descido de Petrópolis e que no dia seguinte iria falar-lhe no Catete.

O CRIME

No dia seguinte os dois menores, Antônio e Joaquim, tiveram conhecimento da sedução de sua irmã. Como loucos saíram de casa e foram à procura de Palhares. Encontraram-no na barbearia de Murilo Amaral, na Rua Gavião Peixoto, 77. Ambos avançaram para o "engenheiro" Palhares, num movimento rápido, saca de um revólver "Smith and Wesson" calibre 32. Os dois irmãos não se intimidam. Rápido, com êle se atracam e tomam-lhe a arma. Privado do seu revólver Palhares foge espavorido perseguido pelos meninos. Na altura do n.º 109 da mesma rua, Palhares é atingido por um tiro e cai ferido, morrendo logo depois. Aproveitando-se da confusão os menores abandonaram o local e foram para casa. Ao pai contaram tôda a ocorrência.

NA POLÍCIA

Ao chefe de Polícia, dr. Álvaro Neves, o coronel Moreira telefonou contando o fato e, a seu pedido, levou os dois filhos à chefatura. Como não tinha havido flagrante, os dois imrãos ficaram em liberdade. Julgados, mais tarde, de conformidade com o Código de Menores, foram absolvidos. José Palhares da Costa foi sepultado como indigente. Ninguém compareceu para reclamar o corpo ou providenciar seu enterramento.

TIMBAÚBA (Da equipe do DC)